



COMUNE DI CASTIGLIONE DEI PEPOLI

(Provincia di BOLOGNA)

C O P I A

Area Territorio e Sviluppo

**Determinazione n. 470
del 16/12/2014
della Proposta n. 144/UO1
del 15/12/2014**

**OGGETTO: EX-COLONIA DALLOLIO - ACQUISTO E RISTRUTTURAZIONE
EX COLONIA BOLOGNESE DALLOLIO DA ADIBIRE A CASA
RESIDENZA PER ANZIANI NON AUTOSUFFICIENTI E ALLOGGI
CON SERVIZI GIA' PREVISTO COME ADEGUAMENTO E
AMPLIAMENTO DELL'ESISTENTE: - APPROVAZIONE
PROGETTO FORNITURA ARREDI; - AVVIO PROCEDURA
APERTA E RELATIVA MODULISTICA. (CODICE CIG 6056517BED
E CODICE CUP G18C1100010006)**

OGGETTO:

EX-COLONIA DALLOLIO - ACQUISTO E RISTRUTTURAZIONE EX COLONIA BOLOGNESE DALLOLIO DA ADIBIRE A CASA RESIDENZA PER ANZIANI NON AUTOSUFFICIENTI E ALLOGGI CON SERVIZI GIA' PREVISTO COME ADEGUAMENTO E AMPLIAMENTO DELL'ESISTENTE: - APPROVAZIONE PROGETTO FORNITURA ARREDI; - AVVIO PROCEDURA APERTA E RELATIVA MODULISTICA. (CODICE CIG 6056517BED E CODICE CUP G18C1100010006)

IL RESPONSABILE DI AREA

VISTO la deliberazione della G.C. n° 1 in data 07/01/2014, esecutiva, con la quale è stato approvato il P.E.G. (Piano Esecutivo di Gestione) provvisorio su bilancio definitivo 2013, relativamente all'anno 2014, nonché è stata affidata, al Responsabile dell'area stessa, la dotazione finanziaria come stabilita nella sopracitata delibera di G.C. n° 1/2014, ai fini del raggiungimento degli obbiettivi fissati dell'Amministrazione Comunale;

RICHIAMATI:

- la deliberazione della Giunta Comunale n. 135 in data 12/12/2011, esecutiva, con la quale veniva approvato il progetto preliminare relativo a “EX COLONIA DALLOLIO – ACQUISTO E RISTRUTTURAZIONE EX COLONIA BOLOGNESE DA ADIBIRE A CASA RESIDENZA PER ANZIANI NON AUTOSUFFICIENTI E ALLOGGI CON SERVIZI, GIA’ PREVISTO COME ADEGUAMENTO E AMPLIAMENTO DELL’ESISTENTE” per un importo complessivo di € 3.500.000,00 così articolato:

<i>Lavori</i>	€	2.150.000,00
<i>Progettazione Definitiva</i>	€	50.000,00
<i>Progettazione Esecutiva</i>	€	43.000,00
		<hr/>
TOTALE IMPORTO A BASE D’ASTA	€	2.243.000,00
<i>Oneri sicurezza</i>	€	50.000,00
<i>I.V.A. al 10% sull’importo a base d’asta e on</i>	€	229.300,00
<i>Acquisto immobile</i>	€	696.000,00
<i>Accordi bonari</i>	€	30.000,00
<i>R.U.P. e Progettazione Preliminare</i>		

<i>(art. 92 del D.Lgs. 163/2006)</i>	€	19.747,00
<i>Collaudi</i>	€	13.000,00
<i>Direzione lavori e coordinatore sicurezza</i>	€	65.000,00
<i>IVA e INRCASSA su D.L. collaudo</i>		
<i>e coor. sic. in fase di esecuzione</i>	€	20.155,20
<i>Spese per lavori in economia</i>	€	33.797,80
<i>Acquisto arredi</i>	€	100.000,00
<hr/>		
TOTALE SOMME A DISPOSIZIONE	€	1.256.700,00
<hr/>		
IMPORTO TOTALE DELL'OPERA	€	3.500.000,00

- la Determinazione n. 513 del 21/12/2011, esecutiva, con la quale si è avviata la procedura aperta, ai sensi dell'art. 3, comma 37, dei combinati art. 53 comma 2 lettera c), art. 54, art. 55 e art. 122 del D.Lgs. 163/2006 e s.m.i., mediante l'affidamento dei lavori con il criterio dell'offerta economicamente più vantaggiosa ai sensi degli artt. 81 e 83 del D.Lgs. 163/2006 e art. 120 del D.P.R. 207/2010 in base agli elementi di valutazione stabiliti dal Bando e dal Disciplinare di Gara;
- la Determinazione n. 291 del 30/07/2012 con la quale sono stati aggiudicati definitivamente i lavori e la progettazione definitiva ed esecutiva alla Ditta **COOP COSTRUZIONI Soc. Coop.** con sede legale in Bologna, Via F.Zanardi n. 372 – 40131, C. F. e P.IVA. 00291390375, per un importo contrattuale complessivo di € 2.142.124,40 (*euro duemilionicentoquarantaduemilacentoventiquattro/quaranta*) oltre € 50.000,00 (*cinquantamila/zerozero*) per oneri della sicurezza ed IVA di legge;
- il Certificato di Ultimazione dei Lavori emesso in data 08 Settembre 2014 dal Direttore dei Lavori – Arch. Giuanluca Mora;
- il Collaudo Statico emesso in data 04 Novembre 2014 e il Collaudo Amministrativo emesso in data 10 Novembre 2014 a firma del Tecnico Collaudatore, Dott. Ing. Fabio Andreon;
- l'importo complessivo per la realizzazione della ristrutturazione della struttura di cui sopra, ammontante ad € 3.500.000,00, già impegnato nei seguenti capitoli:

- al Cap. 11610 art. 2 annualità 2010 per € 100.000,00;
 - al Cap. 11610 art. 2 annualità 2011 per € 3.400.000,00.
- la Deliberazione di Giunta Comunale n. 113 del 11/11/2014 con la quale è stato integrato l'importo totale dell'intervento ammontante ad € 3.500.000,00, di cui € 100.000,00 che trova stanziamento al Cap. 11610 art. 2 del presente bilancio;

DATO ATTO che la struttura ristrutturata, per essere adibita a casa residenza per anziani, ha la necessità di essere arredata anche se non nella sua completezza, in quanto verranno utilizzati anche parte degli arredi già in essere nella struttura attuale;

VISTO il progetto realizzato per la fornitura di arredi nella predetta struttura ristrutturata Ex-Colonia Dallolio, composto dalle seguenti tavole:

- TAV. 1 – Elenco Tavole
- TAV. 2 - Relazione Tecnica e Quadro Economico
- TAV. 3 – Computo Metrico Estimativo
- TAV. 4 – Elenco Prezzi
- TAV. 5 - Capitolato Speciale d'Appalto – Amministrativo e Tecnico
- TAV. 6 – Layout arredi

Il quale è stato quantificato in € 125.000,00 d'importo complessivo, così meglio articolato:

TOTALE IMPORTO FORNITURE ARREDI	€ 101.185,60
--	---------------------

SOMME A DISPOSIZIONE

Contributo ANAC	€ 30,00
IVA al 4% (ausili handicap)	€ 682,60
IVA al 22%	€ 21.578,83
Imprevisti e arrotondamenti	€ 1.522,97
TOTALE SOMME A DISPOSIZIONE	€ 23.814,40

=====

IMPORTO TOTALE DEL PROGETTO	€ 125.000,00
------------------------------------	---------------------

VISTO, pertanto, l'importo delle forniture a base di gara, si ritiene, secondo quanto previsto dell' art. 3, comma 37 e art. 55 del D. Lgs. 163/2006 e s.m.i. ed in specifico dall'art. 124

del medesimo decreto, di procedere in ordine alla scelta del contraente, a mezzo di “procedura aperta”;

RITENUTO di procedere all'affidamento della fornitura con il criterio del prezzo più basso, ai sensi di quanto previsto dall'art. 82 comma 2 lettera b) del D.Lgs. 163/2006, per i contratti da stipulare a corpo, determinato mediante ribasso percentuale sull'importo degli arredi posto a base di gara;

DATO ATTO che, al riguardo, sono stati predisposti da questo ufficio la seguente modulistica relativamente alla procedura di affidamento della fornitura in argomento:

- Bando di Gara;
- Modello A – Istanza e Dichiarazioni;
- Modello B – Offerta Economica;
- Modello C – Fatturato globale ed elenco forniture eseguite nell'ultimo triennio;

DATO ATTO, che i tempi per la ricezione delle offerte nelle procedure aperte sono stabilite dall'art. 70 comma 2 del D.Lgs. 163/2006 e s.m.i., in 52 giorni dalla pubblicazione del bando di gara;

PRESO ATTO, dell'urgenza nell'attivare la nuova sede ristrutturata adibita a casa residenza per anziani, al fine di trasferirli entro breve nella nuova struttura certamente più consona alle loro esigenze, si ritiene di poter ridurre i tempi per la ricezione delle offerte in 30 giorni, tenendo conto della complessità delle prestazioni oggetto del contratto e del tempo necessario per presentare le offerte;

RILEVATO CHE per i contratti pubblici aventi ad oggetto la realizzazione di lavori pubblici di importi superiori a 40.000 euro, il settore/servizio competente deve richiedere all'Autorità per la Vigilanza sui Contratti Pubblici l'attribuzione, tramite il Sistema Informativo di Monitoraggio della contribuzione (SIMOG) del codice di identificazione del procedimento di selezione del contraente (CIG), secondo le istruzioni approvate con Deliberazione dell'Autorità per la Vigilanza sui Lavori Pubblici di Lavori, Servizi e Forniture del 03 Novembre 2010 resa esecutiva con Atto dell'A.V.C.P. del 05/03/2014, (in vigore dal 01/01/2014);

VERIFICATO che, per la procedura in argomento è dovuto un contributo all'Autorità per la Vigilanza sui Contratti Pubblici pari ad € 30,00 previsto dall'art. 1, comma 67, della Legge 266/2005, dalla Delibera dell'A.V.C.P. pubblicata sulla G.U. n° 30 del 06/02/2012 in merito alle riscossioni, in quanto l'importo a base di gara è superiore ad € 40.000,00 e inferiore a 150.000 euro;

Ritenuto di dover approvare quanto sopra ad ogni effetto di legge;

Visto il D.Lgs. 163/2006 e s.m.i.;

Visto il D.P.R. 207/2010 e s.m.i.;

Visto il T.U.E.L. approvato con D.Lgs. 18 agosto 2000, n. 267;

Visto lo Statuto Comunale all'art. 23;

Visto il Regolamento di Contabilità all'art. 34, decimo comma;

Visto il Regolamento di Organizzazione degli Uffici all'art. 25 nonché all'art. 26;

Visto il corrente bilancio e preso atto della disponibilità dello stanziamento;

D E T E R M I N A

1. **che la premessa** narrativa è parte integrante e sostanziale del presente dispositivo e, come tale, viene approvata ad ogni effetto di legge;
2. **di avviare** la procedura portante all'acquisizione della **FORNITURA DI ARREDI** per “EX-COLONIA DALLOLIO – ACQUISTO E RISTRUTTURAZIONE EX COLONIA BOLOGNESE DALLOLIO DA ADIBIRE A CASA RESIDENZA PER ANZIANI NON AUTOSUFFICIENTI E ALLOGGI CON SEERVIZI GIA’ PREVISTO COME ADEGUAMENTO E AMPLIAMENTO DELL’ESISTENTE”, mediante “procedura aperta” ai sensi dell’art. 3, comma 37 e art. 55 del D. Lgs. 163/2006 e s.m.i. ed in specifico dall’art. 124 del medesimo decreto;
3. **di procedere** all'affidamento della fornitura con il criterio del prezzo più basso, ai sensi di quanto previsto dall’art. 82 comma 2 lettera b) e art. 124 del D.Lgs. 163/2006, per i contratti da stipulare a corpo, determinato mediante ribasso percentuale sull’elenco prezzi unitari, posto a base di gara;
4. **di approvare** il progetto realizzato per la fornitura di arredi nella predetta struttura ristrutturata Ex-Colonia Dallolio, composto dalle seguenti tavole:

- TAV. 1 – Elenco Tavole
- TAV. 2 - Relazione Tecnica e Quadro Economico
- TAV. 3 – Computo Metrico Estimativo
- TAV. 4 – Elenco Prezzi
- TAV. 5 - Capitolato Speciale d’Appalto – Amministrativo e Tecnico
- TAV. 6 – Layout arredi

quantificato in **€ 125.000,00** di importo complessivo.

5. **di approvare** lo Schema di Bando di Gara e la relativa modulistica per la partecipazione alla gara;
6. **di approvare** la tempistica per la ricezione delle offerte in 30 giorni dalla pubblicazione del bando di gara;
7. **che il codice CUP** (Codice Unico di Progetto d’investimento pubblico) assegnato all’intervento in oggetto è il seguente:

G18C1100010006

8. **che il codice CIG (Codice Identificativo di Gara)**, di cui all’ art. 1, commi 65 e 67 della L. 266/2008 e alla Deliberazione dell’ Autorità per la Vigilanza sui Lavori Pubblici di Lavori, Servizi e Forniture del 03 Novembre 2010, assegnato all’ intervento in oggetto è il seguente

6056517BED

9. **di pubblicare** il bando:
 - All’ Albo Pretorio di questo Comune;
 - Sul sito Internet www.comune.castiglione dei pepoli.bo.it;
 - Sul SITAR della Regione Emilia Romagna;
10. **di imputare** la somma totale di **€ 30,00** (*trenta/00*) quale contributo da pagare all’Autorità per la Vigilanza sui Contratti Pubblici per l’assegnazione del codice CIG, imputandola al **Cap. 11610 art. 2 RR.PP. 2011** che presenta la necessaria disponibilità;
11. **di autorizzare** il pagamento della somma di **€ 30,00** (*trenta/00*) a favore della AUTORITA’ PER LA VIGILANZA SUI CONTRATTI PUBBLICI mediante MAV telematico *con causale*

“FORNITURA DI ARREDI per “EX-COLONIA DALLOLIO – ACQUISTO E RISTRUTTURAZIONE EX COLONIA BOLOGNESE DALLOLIO DA ADIBIRE A CASA RESIDENZA PER ANZIANI NON AUTOSUFFICIENTI E ALLOGGI CON SEERVIZI GIA’ PREVISTO COME ADEGUAMENTO E AMPLIAMENTO DELL’ESISTENTE”– **COD. CUP G18C1100010006;**

12. **DI INVIARE** il presente dispositivo all’Area Economico – Finanziaria per gli adempimenti di competenza.



COMUNE DI CASTIGLIONE DEI PEPOLI

Provincia di Bologna

Piazza Marconi, 1 - CAP 40035

Tel. 0534 / 801611

Fax 0534 / 801700

PEC comune.castiglionedeipepoli@cert.provincia.bo.it

C.F. 80014510376

P.IVA 00702191206

AREA TERRITORIO E SVILUPPO

Servizio Lavori Pubblici OO.PP.

**Procedura Aperta per la fornitura degli arredi
EX-COLONIA DALLOLIO – ACQUISTO E RISTRUTTURAZIONE
EX COLONIA BOLOGNESE DALLOLIO DA ADIBIRE A CASA
RESIDENZA PER ANZIANI NON AUTOSUFFICIENTI E
ALLOGGI CON SERVIZI GIA' PREVISTO COME
ADEGUAMENTO E AMPLIAMENTO DELL'ESISTENTE**

(Determinazione n° _____ del _____ 2014)

BANDO DI GARA

Prot. AAAA/NNNNNNN

Tit. 6 Cl. 4 Fasc.

Codice CIG: 6056517BED

Codice CUP: G18C1100010006

Il presente bando di gara con i relativi moduli allegati sono in pubblicazione sul sito internet all'indirizzo: <http://www.comune.castiglionedeipepoli.bo.it> della Stazione appaltante, sul S.I.T.A.R. al seguente indirizzo: www.sitar-er.it ai sensi dell'art. 3 comma 35 del D. Lgs n. 163/2006 e s.m.i. e all'Albo pretorio del Comune di Castiglione dei Pepoli dal _____.2014 al _____.2015.

1. STAZIONE APPALTANTE

COMUNE DI CASTIGLIONE DEI PEPOLI - Piazza Marconi 1 - 40035 Castiglione dei Pepoli (Bo),
Tel. 0534 801645, Fax 0534 801700, e-mail benniserena@comune.castiglionedeipepoli.bo.it, PEC
comune.castiglionedeipepoli@cert.provincia.bo.it

2. DESCRIZIONE

Luogo di consegna e posa del materiale: La consegna dovrà essere effettuata nell' immobile da adibire a casa protetta per anziani non autosufficienti, sito in Via Dallolio n. 88 – 90, a completamento di quelli già in utilizzo nell'attuale casa protetta.

Caratteristiche generali della fornitura: Le caratteristiche degli arredi, oggetto della presente fornitura, sono dettagliatamente descritte nel progetto approvato con Deliberazione di Giunta Comunale n. _____.

Condizioni di fornitura: dovrà essere eseguita alle condizioni e termini contenuti nel progetto approvato con deliberazione di Giunta Comunale n. _____, ovvero entro 45 giorni dalla data di aggiudicazione definitiva anche se in pendenza di contratto.

Forniture complementari: qualora ricorrano le condizioni di cui all'art. 57 comma 3 lettera b) del D.Lgs. 163/2006 e s.m.i., è possibile richiedere forniture complementari.

3. PROCEDURA DI GARA

Procedura aperta, ai sensi dell'art. 3 comma 9 e 37, art. 54 e art. 55, art. 124 del D.Lgs. 163/2006 e s.m.i..

4. IMPORTO COMPLESSIVO DELL'INTERVENTO

Totale forniture a base di gara	€ 101.185,60
Somme per IVA al 22%	€ 21.578,83
Somme per IVA al 4%	€ 682,60
Contributo ANAC	€ 30,00
Imprevisti e arrotondamento	€ 1.522,97
	=====
TOTALE OPERA	€ 125.000,00

5. FINANZIAMENTO

La fornitura è finanziata da fondi a disposizione di questa amministrazione comunale.

6. NATURA DELLE FORNITURE E SUBAPPALTO

Fornitura e posa in opera di arredi relativi all'edificio da adibirsi a casa protetta e arredo della costruzione limitrofa da adibirsi a sede amministrativa e mini alloggi, siti in Via Dallolio n. 88 – 90, a completamento di quelli già in utilizzo nell'attuale casa protetta

La specifica attività di impresa, per la quale il concorrente è iscritto al Registro delle imprese presso la competente C.C.I.A.A., dovrà essere compatibile con l'indicata natura delle forniture e per l'importo, peraltro subappaltabile nei limiti del 30% ai sensi dell'art. 118 del D.Lgs. 163/2006 e s.m.i. Si precisa, a tal fine, che la fornitura in oggetto si considera come appartenente alle sottostanti categorie appartenenti al vocabolario comune per gli appalti pubblici (CPV):

– arredi a carattere principale:

Codice CPV: 39113000-7 – Sedie e sedili vari (sedute operative e interlocutori)

39143100-7 - Mobili per camere da letto (armadio guardaroba, comodino, scrittoio)

39143300-9 - Mobili per soggiorni (mobile/credenza, tavolo componibile rotondo, tavoli quadrati, tavolini bassi e mobile credenza, mobile contenitore per divisorio ambienti)

39113100-8 - Poltrone

39113200-9 – Divani

– arredi a carattere accessorio:

Codice CPV: 39130000-2 - Mobili per uffici (scrivania, cassetiera, armadio con serratura ed elementi per archiviazione)

39141000-2 - Mobili da cucina (tavolo da lavoro, carrello tecnico, fuochi, lavello con rubinetteria e pensili)

39515200-7 – Tendaggi (tende ignifughe a vetro, tende veneziane e pellicole decorate per vetri)

39710000-2 – Elettrodomestici (forno a microonde e asciugatrice)

33192130-2 - Letti motorizzati (per riabilitazione)

39143112-4 - Materassi (materasso ignifugo e sovrामaterassi antidecubito)

39144000-3 - Mobili per bagno (accessori bagno quali porta rotolo, porta salviette, specchio a muro, mensola sottostante, pattumiera a pedale e scopino)

33192000-2 - Mobili per uso medico (specchio a parete quadrettato, tavolo su ruote chiudibile a ribalta, armadio a due ante con serratura, barella porta salme, carrello porta medicinali, carrello ospedaliero per emergenza e frigo per farmaci)

33196200-2 - Ausili per disabili (barella doccia idraulica)

La stazione appaltante non provvederà al pagamento diretto dei subappaltatori e i pagamenti verranno effettuati all'appaltatore che dovrà trasmettere alla stazione appaltante, entro venti giorni dal relativo pagamento, copia delle fatture quietanzate, emesse dal subappaltatore.

7. MODALITA' DI DETERMINAZIONE DEL CORRISPETTIVO

Il corrispettivo sarà determinato "A CORPO", ai sensi dell'art. 82, comma 2, lettera b), del D.Lgs. 163/2006 e s.m.i., mediante ribasso percentuale sull'elenco prezzi posto a base di gara. Si procederà all'aggiudicazione anche in presenza di una sola offerta valida. In caso di offerte uguali si procederà per sorteggio. L'importo della fornitura, dedotto il ribasso offerto dall'aggiudicatario varrà quale importo contrattuale.

8. DISPONIBILITÀ DEGLI ATTI

- SCARICABILI DAL SITO INTERNET DEL COMUNE DI CASTIGLIONE DEI PEPOLI:

www.comune.castiglioneideipepoli.bo.it

Sono disponibili il bando integrale, il modello di istanza e dichiarazioni e l'intero progetto approvato con Deliberazione di Giunta Comunale n. ____.

- AREA TERRITORIO E SVILUPPO DELLA STAZIONE APPALTANTE

Tel. 0534 801645 Fax 0534 801630

Per eventuali chiarimenti.

9. TERMINE, INDIRIZZI DI RICEZIONE, MODALITÀ DI PRESENTAZIONE, DATA DI APERTURA DELLE OFFERTE, SOGGETTI AMMESSI ALL'APERTURA DELLE OFFERTE

- 9.1 *Termine:* **giorno _____ 2015 ore 12.00;**
(saranno esclusi i plichi pervenuti oltre il termine previsto)
- 9.2 *Indirizzo:* COMUNE DI CASTIGLIONE DEI PEPOLI
Piazza Marconi, 1 - 40035 Castiglione dei Pepoli (BO)
- 9.3 *Modalità:* secondo quanto previsto al successivo punto 14;
- 9.4 *Calendario della gara:*
SEDUTA PUBBLICA il giorno _____ **2015 alle ore 9.00** presso la Sede Comunale;
- 9.5 *Soggetti ammessi all'apertura delle offerte*
I rappresentanti delle ditte concorrenti con delega.

10. SOGGETTI AMMESSI ALLA GARA E REQUISITI DI PARTECIPAZIONE

REQUISITI DI ORDINE GENERALE

I concorrenti devono possedere i requisiti di ordine generale di cui agli artt. 34 e 37 del D.Lgs. 163/2006 e devono dichiarare di non trovarsi in alcuna delle condizioni contemplate dall'art. 38 del D.Lgs. 163/2006 e s.m.i.

CAPACITÀ ECONOMICO FINANZIARIA - TECNICO PROFESSIONALE (ai sensi dell'art. 41 e 42 del D.Lgs. 163/2006 e s.m.i.)

- Iscrizione alla Camera di Commercio, Industria, Artigianato e Agricoltura per le forniture pertinenti l'oggetto della gara;
- Dichiarazione inerente il fatturato globale dell'impresa riferito agli ultimi tre esercizi ai sensi dell'art. 41 comma 1 lettera c) del D.Lgs. 163/2006 e s.m.i.;
- Fatturato specifico relativo a forniture di arredi per case di riposo e/o ospedali, effettuate nell'ultimo quinquennio antecedente la data di pubblicazione del bando d'importo almeno pari ad € 100.000,00 (euro centomila), per le quali in caso di controlli dovranno essere prodotti certificati rilasciati da pubbliche amministrazioni o autocertificazioni rilasciate dal privato ai sensi dell'art. 42 del D.Lgs. 163/2006 e s.m.i. Nell'elenco dovranno essere indicati gli importi della fornitura, il periodo, i destinatari e il tipo di gara a cui si è partecipato.

11. TERMINE DI VALIDITA' DELL'OFFERTA

L'offerta è valida per 180 giorni dalla data dell'esperimento della gara.

12. PRESA VISIONE

E' obbligatoria la presa visione dei luoghi dove dovranno essere eseguite le i. La presa visione dovrà essere effettuata da personale qualificato dall'impresa concorrente (*legale rappresentante, procuratore, direttore tecnico, personale dipendente dell'impresa con delega*) **entro il giorno** 2015, previo appuntamento telefonico al n. 0534/801645-631 o richiesta fax. al n. 0534/801630.

Verrà rilasciato da parte di questo Comune, apposita attestazione di avvenuta presa visione, che dovrà essere presentata a corredo dell'offerta.

13. MODALITA' DI PRESENTAZIONE DELL'OFFERTA

I plichi contenenti le offerte e la relativa documentazione, pena l'esclusione dalla gara, devono pervenire a mezzo raccomandata del servizio postale, ovvero mediante agenzia di recapito autorizzata, **entro il termine perentorio del giorno** 2015 alle ore 12:00, al seguente indirizzo:

COMUNE DI CASTIGLIONE DEI PEPOLI - Piazza Marconi 1 - 40035 Castiglione dei Pepoli (BO)

E' altresì facoltà dei concorrenti la consegna a mano dei plichi, dalle ore 8.30 alle ore 13.00 nei giorni feriali, presso l'Ufficio Protocollo della stazione appaltante sito in Castiglione dei Pepoli - Piazza Marconi 1.

Si precisa che, sia nel caso il plico sia fatto pervenire a mezzo di lettera raccomandata del servizio postale, ovvero mediante agenzia di recapito autorizzata, sia nel caso sia fatto pervenire mediante consegna a mano, farà fede quanto stabilito dal timbro a data apposto dal competente Ufficio Protocollo Generale del Comune di Castiglione dei Pepoli. Il recapito tempestivo dei plichi rimane ad esclusivo rischio del mittente.

I plichi devono essere idoneamente sigillati, controfirmati sui lembi di chiusura, e devono recare all'esterno (*oltre all'indirizzo della stazione appaltante*):

- **mittente** (*intestazione ed indirizzo*)

la dicitura: "EX-COLONIA DALLOLIO – ACQUISTO E RISTRUTTURAZIONE EX COLONIA BOLOGNESE DALLOLIO DA ADIBIRE A CASA RESIDENZA PER ANZIANI NON AUTOSUFFICIENTI E ALLOGGI CON SERVIZI GIA' PREVISTO COME ADEGUAMENTO E AMPLIAMENTO DELL'ESISTENTE:
Fornitura arredi"

Gara del _____ **2015 alle ore 09:00**

I plichi devono contenere al loro interno due buste, a loro volta sigillate a e controfirmate sui lembi di chiusura, recanti l'intestazione del **mittente** e la dicitura, rispettivamente "**A - Documentazione**" e "**B - Offerta economica**".

Nella **Busta “A - DOCUMENTAZIONE”**

devono essere contenuti, **a pena di esclusione**, i seguenti documenti:

A.1 - ISTANZA E DICHIARAZIONE UNICA per la partecipazione alla gara, **utilizzando il Modello A**, allegato alla presente lettera di invito, sottoscritta dal legale rappresentante del concorrente; alla dichiarazione deve essere allegata, a pena di esclusione, fotocopia di un documento di identità del sottoscrittore; la dichiarazione può essere sottoscritta anche da un procuratore del legale rappresentante (*in questo caso deve essere allegata copia autentica della procura in caso di procura generale oppure originale della procura se si tratta di procura speciale*);

A.2 – DICHIARAZIONE REQUISITI DI CAPACITA' TECNICA ED ECONOMICA

A.2 – CAUZIONE PROVVISORIA, pari ad **€ 2.023,10** (2% dell'importo a base di gara) costituita nelle forme previste dall'art. 75 del D.Lgs. 163/2006 e s.m.i.

Ai sensi dell'art. 75 comma 5, la cauzione dovrà essere corredata dall'impegno del garante a rinnovare la garanzia per ulteriori 180 gironi, secondo le indicazioni che saranno impartite dal Committente, nell'ipotesi in cui il procedimento non si concluda entro il termine suddetto.

Per i soggetti in possesso di certificazione del sistema di qualità, ai sensi dell'art. 75, comma 7, del D.Lgs. 163/2006, l'importo della cauzione provvisoria è ridotto del 50%. **A tal fine le imprese interessate dovranno allegare copia dichiarata conforme all'originale della predetta certificazione di qualità.**

A.3 - COPIA DEL CAPITOLATO SPECIALE D'APPALTO (Tav. 5) timbrato e sottoscritto per accettazione in ogni sua pagina.

A.4 – ATTESTAZIONE DI PRESA VISIONE, rilasciata da questo comune.

Nella **Busta “B – OFFERTA ECONOMICA”**

devono essere contenuti, **a pena di esclusione**, i seguenti documenti:

L'offerta economica in bollo, redatta secondo il **Modello B – Modulo Offerta Prezzi** allegato alla presente lettera di invito, sottoscritta dal legale rappresentante del concorrente, o da suo procuratore (*in questo caso deve essere allegata copia autentica della procura in caso di procura generale oppure originale in caso di procura speciale*), completo in ogni sua parte. L'aggiudicazione avviene in base al ribasso percentuale indicato in lettere.

14. CHIARIMENTI

E' possibile ottenere chiarimenti relativamente alla presente procedura mediante quesiti scritti da inoltrare al
RUP, *Geom. Alessandro Aldrovandi,* al seguente indirizzo PEC

comune.castiglionedeipepoli@cert.provincia.bo.it, entro il _____. Non saranno, pertanto, fornite risposte ai quesiti pervenuti successivamente al termine indicato.

Le risposte alle richieste di chiarimenti o/e eventuali ulteriori informazioni sostanziali in merito alla presente procedura, saranno pubblicate in forma anonima sul sito internet del Comune di Castiglione dei Pepoli all'indirizzo <http://www.comune.castiglionedeipepoli.bo.it>.

15. SVOLGIMENTO DELLA GARA

Il soggetto deputato all'espletamento della gara, il giorno ed ora indicati al punto 13 del presente bando, procederà in seduta pubblica:

- a) a verificare la correttezza formale dei plichi ed alla loro successiva apertura;
- b) all'apertura della busta **"A - Documentazione"**, verificando la documentazione in essa contenuta, ed in caso negativo ad escluderle dalla gara;

Il soggetto deputato all'espletamento della gara procederà poi all'apertura delle buste **"B - offerta economica"** presentate dai concorrenti non esclusi dalla gara ed all'aggiudicazione provvisoria dell'appalto.

L'inosservanza delle formalità richieste previste ed il mancato possesso dei requisiti di qualificazione previsti nel presente bando, invalidano l'offerta comportando la non accettazione dell'istanza di partecipazione e la conseguente esclusione dalla gara.

Saranno altresì esclusi dalla gara i plichi pervenuti oltre il termine previsto per la presentazione delle offerte.

Inoltre, la ditta dovrà fornire campionature, dépliant, fotografie e qualsivoglia documentazione per presentare i prodotti da fornire, al fine di verificare la rispondenza tra le caratteristiche indicate nel progetto e l'effettiva fornitura degli arredi.

19. ADEMPIMENTI SUCCESSIVI ALL'AGGIUDICAZIONE DEFINITIVA

Preventivamente alla stipulazione del contratto, la ditta aggiudicataria dovrà costituire **"cauzione definitiva"**, pari al 10% dell'importo contrattuale, nelle medesime forme previste per la cauzione provvisoria da costituire per la partecipazione alla gara.

La non conformità delle dichiarazioni rese in sede di gara, a seguito delle verifiche effettuate, nonché la mancata costituzione della cauzione definitiva e la mancata stipulazione del contratto per fatto dell'aggiudicatario, comporta la decadenza dell'aggiudicazione, l'incameramento della cauzione provvisoria e l'aggiudicazione al concorrente che segue in graduatoria, nonché le eventuali sanzioni di carattere amministrativo e/o penali.

I prezzi unitari dell'elenco, dedotto il ribasso offerto dall'aggiudicatario, varranno quali prezzi contrattuali.

La stipulazione del contratto avverrà secondo le modalità, le condizioni e gli eventuali adeguamenti che si renderanno necessari, a seconda delle disposizioni di legge che saranno da ritenersi vigenti al momento della stipula.

L'aggiudicatario dovrà, in caso di urgenza stabilita da questa Amministrazione, provvedere all'esecuzione della fornitura, anche in pendenza di contratto, con l'osservanza delle disposizioni contenute nel presente bando e nel capitolato speciale d'appalto.

20. VARIANTI

Non sono ammesse offerte in variante.

21. CAUZIONI ED ASSICURAZIONI

Tutte le sotto indicate polizze per le garanzie fideiussorie e coperture assicurative previste dagli artt. 75 e 113 del D.Lgs. 163/2006 e s.m.i., debbono essere redatte in conformità agli “**SCHEMI TIPO**” **approvati con Decreto del Ministero delle Attività Produttive 12 marzo 2004, n. 123**; si precisa inoltre che in caso di eventuale escussione delle cauzioni, il garante pagherà l'importo dovuto dal contraente entro 15 giorni dalla semplice richiesta scritta della Stazione Appaltante.

21.1 – CAUZIONE PROVVISORIA (art. 75 D.Lgs. 163/2006 e s.m.i.)

Il concorrente dovrà presentare in fase di partecipazione alla gara **cauzione provvisoria**, pari all'2% dell'importo a base di gara, ovvero di **€ 2.023,71** (*duemilaventitrevirgolasettantuno*), costituita nelle forme previste dall'art. 75 del D.Lgs. 163/2006 e in alternativa:

- versamento in contanti o in titoli del debito pubblico presso la Tesoreria del Comune di Castiglione dei Pepoli – UNICREDIT BANCA Agenzia di Castiglione dei Pepoli, Codice IBAN: IT11X0200836770000100593577, il quale sarà comprovato mediante presentazione di quietanza dell'avvenuto versamento;
- fideiussione bancaria o assicurativa, con validità di almeno 180 giorni dalla data di presentazione dell'offerta, mediante presentazione anche della sola SCHEDA TECNICA 1.1 (debitamente compilata e sottoscritta dalle parti contraenti) allegata al Decreto del Ministero della Attività Produttive 12 marzo 2004, n. 123.

Per i soggetti in possesso di certificazione del sistema di qualità, ai sensi dell'art. 75, comma 7, del D.Lgs. 163/2006, l'importo della cauzione provvisoria è ridotto del 50%. A tal fine le imprese interessate dovranno allegare copia dichiarata conforme all'originale della predetta certificazione di qualità.

21.2 – CAUZIONE DEFINITIVA (art. 113 D.Lgs. 163/2006 e s.m.i – art. 123 DPR 207/2010)

L'aggiudicatario dovrà prestare cauzione definitiva nella misura e nei modi previsti dall'articolo 113 del D.Lgs 163/2006 e successive modificazioni ed integrazioni.

22. CONTRIBUTO A FAVORE DELL'AUTORITA' NAZIONALE ANTICORRUZIONE

Le imprese partecipanti non sono tenute al pagamento di una contribuzione in favore dell'Autorità Nazionale Anticorruzione sui contratti pubblici di lavori, servizi e forniture.

23. ALTRE INFORMAZIONI

- a) non sono ammessi alla gara i soggetti privi dei requisiti generali di cui all'articolo 38 comma 1, lettera a), b), c), d), e), f), g), h), i), l), m), m-bis), m-ter) e m-quater) del D.Lgs.163/2006 e s.m.i.;

- b) in caso di discordanza tra il prezzo formulato in cifre e quella in lettere si riterrà valida l'offerta formulata in lettere;
- c) non sono ammesse, a pena di esclusione le offerte condizionate e quelle espresse in modo indeterminato o con riferimento ad offerta relativa ad altro appalto, le offerte parziali e o limitate, le offerte che rechino abrasioni o correzioni non espressamente sottoscritte per conferma;
- d) non sono ammesse offerte in aumento e si procederà all'aggiudicazione anche in presenza di una sola offerta valida sempre che sia ritenuta congrua e conveniente; in caso di offerte vincenti uguali si procederà ai sensi di quanto previsto dall'art. 77 del Regolamento per l'amministrazione del patrimonio e per la contabilità generale dello Stato (R.D. 827/24);
- e) si applicano le disposizioni previste dall'articolo 75, comma 7, del D.Lgs. 163/2006 e s.m.i.;
- f) si procederà all'aggiudicazione anche in presenza di una sola offerta valida, sempre che sia ritenuta congrua e conveniente ai sensi dell'art. 86 comma 3 del D.Lgs. 163/2006 e s.m.i.;
- g) le dichiarazioni, le certificazioni, i documenti e l'offerta devono essere in lingua italiana o corredati di traduzione giurata;
- h) tutti gli importi citati negli atti si intendono I.V.A. esclusa;
- i) le spese contrattuali sono tutte a carico dell'aggiudicatario comprese le imposte di bollo e di eventuale registrazione,
- j) i corrispettivi saranno pagati con le modalità previste nell'art. 13 del Capitolato Speciale d'Appalto. Gli stessi potranno essere effettuati solo dopo la stipulazione del contratto e pena la sua nullità saranno effettuati solo ed esclusivamente su conti correnti dedicati ai sensi dell'art. 3 L.136 del 13.08.2010 da effettuarsi tramite bonifico bancario.
- k) è esclusa la competenza arbitrale;
- l) si applicano le disposizioni impartite dagli art.li 34, 35, 36, 37, 38, 39, 40 del D.Lgs. 163/2006 e s.m.i., art.li 275, 276 del D.P.R. 207 del 05/10/2010 e s.m.i.;
- m) eventuali subappalti saranno disciplinati ai sensi della vigente normativa in materia;
- n) ai sensi del DPR 28 dicembre 2000 n. 445, si procederà, con riferimento al vincitore od ad altro concorrente a campione, al controllo della veridicità delle dichiarazioni allegate alla domanda di partecipazione alla gara, attestanti il possesso dei requisiti di partecipazione alla gara;
- o) l'incompletezza delle dichiarazioni richieste, così come l'inosservanza delle formalità previste per le stesse, invalidano l'offerta comportando la non accettazione dell'istanza di partecipazione e la conseguente esclusione dalla gara;
- p) ai sensi e per gli effetti dell'art. 13 del D.Lgs. 196/2003, si informa che i dati personali forniti e raccolti in occasione del presente provvedimento saranno trattati esclusivamente nell'ambito della presente procedura d'appalto ovvero per dare esecuzione ad obblighi previsti dalla legge o da regolamenti e per l'espletamento di funzioni istituzionali; in relazione ai suddetti dati l'interessato può esercitare i diritti sanciti dal citato D.Lgs. 196/2003;
- q) la stipulazione del contratto avverrà secondo le modalità, le condizioni e gli eventuali adeguamenti che si renderanno necessari, a seconda delle disposizioni di legge che saranno da ritenersi vigenti al momento della stipula;
- r) l'aggiudicatario dovrà, in caso di urgenza stabilita da questa Amministrazione, provvedere alla fornitura anche in pendenza di contratto, con l'osservanza delle disposizioni contenute nel presente

bando e nel capitolato d'oneri;

- s) **il Responsabile del Procedimento: Geom. Alessandro Aldrovandi - Piazza Marconi 1 - 40035 Castiglione dei Pepoli (BO) - Telefono 0534 / 801645 - Fax 0534 / 801630.**
-

Castiglione dei Pepoli, li _____ 2014

**IL RESPONSABILE DELL'AREA
TERRITORIO E SVILUPPO
(Geom. Alessandro Aldrovandi)**

Spett.le COMUNE DI CASTIGLIONE DEI PEPOLI
Piazza Marconi, 1
40035 Castiglione dei Pepoli BO

Oggetto: *Procedura Aperta per la fornitura degli arredi "EX-COLONIA DALLOLIO – ACQUISTO E RISTRUTTURAZIONE EX COLONIA BOLOGNESE DALLOLIO DA ADIBIRE A CASA RESIDENZA PER ANZIANI NON AUTOSUFFICIENTI E ALLOGGI CON SERVIZI GIA' PREVISTO COME ADEGUAMENTO E AMPLIAMENTO DELL'ESISTENTE"*

Gara del _____

Importo a base d'asta: € 101.185,60 oltre IVA di legge

Il/La sottoscritto/a _____

nato a _____ il _____

in qualità di _____

dell'impresa _____

con sede in _____ CAP _____

Codice Fiscale _____ Partita IVA _____

Telefono _____ Fax _____ e-mail _____

Casella P.E.C. _____

CHIEDE

di partecipare alla procedura aperta in oggetto

A tal fine ai sensi degli articoli 46 e 47 del DPR 28 dicembre 2000 n.445, consapevole delle sanzioni penali previste dall'articolo 76 del medesimo DPR 445/2000, per le ipotesi di falsità in atti e dichiarazioni mendaci ivi indicate,

DICHIARA

- che l'impresa _____ è iscritta nel registro delle imprese della Camera di Commercio di _____ per la seguente attività

ed attesta i seguenti dati:

- Numero di iscrizione _____

- Data di iscrizione _____
- Durata della ditta/data termine _____
- Forma giuridica _____
- n° dipendenti _____

(SOLO SOCIETA' / CONSORZI)

- che i soci, soci accomandatari, rappresentanti legali, altri soggetti con potere di rappresentanza, **attualmente in carica** sono i seguenti:

<i>Cognome e nome</i>	<i>nato a</i>	<i>in data</i>	<i>carica ricoperta</i>

(SOLO PER LE IMPRESE INDIVIDUALI)

- che il TITOLARE **attuale dell'impresa** è:

Cognome e nome _____

nato a _____ il _____

Codice Fiscale _____

residenza _____

(PER TUTTE LE IMPRESE)

- che i Direttori Tecnici **attualmente in carica** sono i seguenti:

<i>Cognome e nome</i>	<i>Nato a</i>	<i>in data</i>	<i>carica ricoperta</i>
			DIRETTORE TECNICO
			DIRETTORE TECNICO
			DIRETTORE TECNICO
			DIRETTORE TECNICO
			DIRETTORE TECNICO

D I C H I A R A

- che per la suddetta impresa non esistono cause di esclusione dalla partecipazione alle procedure di affidamento degli appalti di lavori pubblici, in particolare che la stessa impresa è in possesso dei requisiti di ordine generale previsti dall'art. 38 del D.Lgs. 163/2006 e s.m.i.:
- di non trovarsi in stato di fallimento, di liquidazione coatta o di concordato preventivo e che nei propri riguardi non è in corso un procedimento per la dichiarazione di una di tali situazioni (art. 38 comma 1 lettera a);
- che non è pendente alcun procedimento per l'applicazione di una delle misure di prevenzione o di una delle cause ostative di cui rispettivamente all'art. 6 e art. 67 del D.Lgs. 159/2011 e s.m.i. (art. 38 comma 1 lettera b) del D.Lgs. 163/2006 e s.m.i.), che nei propri confronti non sussiste alcuna causa di divieto, decadenza o sospensione di cui all'art. 67 del D.Lgs. 159/2011 e s.m.i.;
- che **nei propri confronti e nei confronti di tutti i soggetti in carica indicati nella presente dichiarazione**, non è stata pronunciata sentenza di condanna passata in giudicato, o emesso decreto penale di condanna divenuto irrevocabile o sentenza di applicazione della pena su richiesta ai sensi dell'art. 444 del Codice di procedura Penale (art. 38 comma 1 lettera c) del D.Lgs. 163/2006 e s.m.i.), per reati che incidono sulla propria affidabilità morale e professionale;
- che, ai sensi dell'articolo 38, comma 1, lettera c), del D.Lgs. 163/2006: (**barrare la voce che interessa**)
 - ☐ nel triennio antecedente la pubblicazione del bando di gara non sono cessati dalla carica soggetti aventi poteri di rappresentanza o di impegnare la società o aventi la qualifica di direttore tecnico;
 - ☐ in relazione a tutti i soggetti sotto elencati, cessati dalla carica nel triennio antecedente la pubblicazione del bando di gara:

NEI CONFRONTI DI

<i>Cognome e nome</i>	<i>nato a</i>	<i>in data</i>	<i>carica ricoperta</i>	<i>fino alla data del</i>

non è stata pronunciata sentenza definitiva di condanna passata in giudicato, oppure sentenza di applicazione della pena su richiesta ai sensi dell'articolo 444 del codice di procedura penale, per reati che incidono sulla sua/loro affidabilità morale e professionale;

NEI CONFRONTI DI

<i>Cognome e nome</i>	<i>nato a</i>	<i>in data</i>	<i>carica ricoperta</i>	<i>fino alla data del</i>

è stata pronunciata sentenza definitiva di condanna passata in giudicato, oppure sentenza di applicazione della pena su richiesta ai sensi dell'articolo 444 del codice di procedura penale, per reati che incidono sulla sua/loro affidabilità morale e professionale, ma che l'impresa ha adottato i seguenti atti o misure di completa dissociazione dalla condotta penalmente sanzionata: (*indicare gli atti adottati per dissociare l'impresa dalla condotta penalmente sanzionata*)

- di non aver violato il diritto di intestazione fiduciaria posto dall'art. 17 della L. n. 55/1990 e s.m.i. o altrimenti, che è trascorso almeno un anno dall'ultima violazione accertata definitivamente e che questa è stata rimossa (art. 38 comma 1 lettera d) del D.Lgs. 163/2006 e s.m.i.);
 - di non aver commesso gravi infrazioni debitamente accertate alle norme in materia di sicurezza e ogni altro obbligo derivante dai rapporti di lavoro, risultati dai dati in possesso all'Osservatorio dei Contratti Pubblici dell'ANAC (art. 38 comma 1 lettera e) del D.Lgs. 163/2006 e s.m.i.);
 - di non aver commesso grave negligenza o malafede nell'esecuzione di prestazioni affidate da questa stazione appaltante e di non aver commesso errore grave nell'esercizio della sua attività professionale (art. 38 comma 1 lettera f) del D.Lgs. 163/2006 e s.m.i.);
 - di non aver commesso, ai sensi dell'art. 38 comma 2 del D.Lgs. 163/2006 e s.m.i., violazioni gravi, definitivamente accertate, rispetto agli obblighi relativi al pagamento delle imposte e tasse, secondo la legislazione italiana o quella dello Stato in cui è stabilito (art. 38 comma 1 lettera g) del D.Lgs. 163/2006 e s.m.i.);
 - che nel casellario informatico delle imprese, istituito presso L'Osservatorio dell'ANAC, non risulta nessuna iscrizione per aver presentato falsa dichiarazione o falsa documentazione in merito a requisiti e condizioni rilevanti per la partecipazione a procedure di gara e per l'affidamento di subappalti (art. 38 comma 1 lettera h) del D.Lgs. 163/2006 e s.m.i.);
 - di non aver commesso, ai sensi dell'art. 38 comma 2 del D.Lgs. 163/2006 e s.m.i., violazioni gravi, definitivamente accertate, alle norme in materia di contributi previdenziali ed assistenziali secondo la legislazione italiana o quella dello Stato in cui è stabilito (art. 38 comma 1 lettera i) del D.Lgs. 163/2006 e s.m.i.);
 - che l'impresa, ai sensi della Legge 68/1999, è in regola con le norme che disciplinano il diritto al lavoro dei disabili (art. 38 comma 1 lettera l) del D.Lgs. 163/2006 e s.m.i.);
 - che nei propri confronti non è stata applicata la sanzione interdittiva di cui all'art. 9 comma 2 lettera c) del D.Lgs. 231/2001 e s.m.i., e non sussiste alcun divieto di contrarre con la pubblica amministrazione, compresi i provvedimenti interdittivi di cui all'art. 14 del D.Lgs. 81/2008 (art. 38 comma 1 lettera m) del D.Lgs. 163/2006 e s.m.i.) di cui all'art. 53 comma 16-ter del D.Lgs. 165/2001 (ovvero di non aver concluso contratti di lavoro subordinato o autonomo e comunque di non aver attribuito incarichi ad ex dipendenti che hanno esercitato poteri autoritativi o negoziali per conto delle pubbliche amministrazioni nei loro confronti per il triennio successivo alla cessazione del rapporto);
 - che nel casellario informatico delle imprese, istituito presso l'Osservatorio dell'ANAC, non risulta nessuna iscrizione per aver presentato falsa dichiarazione o falsa documentazione ai fini del rilascio dell'attestazione SOA (art. 38 comma 1 lettera m-bis del D.Lgs. 163/2006 e s.m.i.);
 - di non trovarsi nelle condizioni di cui all'art. 38 comma 1 lettera m-ter) del D.Lgs. 163/2006 e s.m.i.;
 - (barrare la voce che interessa) ai sensi dell'art. 38 comma 1 lettera m-quater del D.Lgs. 163/2006 e s.m.i.;
- ☐ di trovarsi in situazione di controllo diretto o come controllante o come controllato con le seguenti imprese (**denominazione, ragione sociale e sede**):

- 1) _____
- 2) _____
- 3) _____
- 4) _____
- 5) _____

☐ di non trovarsi in situazione di controllo diretto o come controllante o come controllato con alcuna impresa;

Le presenti attestazioni in caso di:

- raggruppamenti temporanei, consorzi ordinari, aggregazioni di imprese devono essere rese da tutti gli operatori economici che partecipano alla procedura in forma congiunta;
- consorzi cooperativi, consorzi artigiani e di consorzi stabili, debbono essere rese anche dai consorziati per conto dei quali il consorzio concorre.

- di aver preso conoscenza della natura dell'appalto e di tutte le circostanze generali e particolari che possono influire sulla sua esecuzione;
- di aver preso conoscenza e di aver tenuto conto nella formulazione dell'offerta delle condizioni contrattuali e degli oneri compresi quelli eventuali relativi alla raccolta, trasporto e smaltimento dei rifiuti e/o residui di lavorazione nonché degli obblighi e degli oneri relativi alle disposizioni in materia di sicurezza, di assicurazione, di condizioni di lavoro e di previdenza e assistenza in vigore nel luogo dove devono essere eseguiti i lavori;
- di avere esaminato gli elaborati progettuali, di essersi recato sul luogo di esecuzione della fornitura, di avere preso conoscenza delle condizioni locali, della viabilità, tutte le circostanze generali e particolari suscettibili di influire sulla determinazione dei prezzi, sulle condizioni contrattuali e sull'esecuzione dei lavori;
- di avere nel complesso preso conoscenza di tutte le circostanze generali, particolari e locali, nessuna esclusa ed eccettuata, che possono influire sia sulla esecuzione della fornitura, sia sulla determinazione della propria offerta e di giudicare, pertanto, remunerativa l'offerta economica presentata;
- di avere effettuato uno studio approfondito del progetto, di ritenerlo adeguato e realizzabile per il prezzo corrispondente all'offerta presentata;
- di avere effettuato una verifica della disponibilità della mano d'opera necessaria per l'esecuzione della fornitura nonché della disponibilità di attrezzature adeguate all'entità e alla tipologia e categoria della fornitura da effettuarsi;
- di accettare, senza condizione o riserva alcuna, tutte le norme e disposizioni contenute nel bando di gara, nel disciplinare di gara, nello schema di contratto, nel capitolato speciale d'appalto, nei piani di sicurezza, nei grafici di progetto;
- di avere tenuto conto, nel formulare la propria offerta, di eventuali maggiorazioni per lievitazione dei prezzi che dovessero intervenire durante l'esecuzione dei lavori, rinunciando fin d'ora a qualsiasi azione o eccezione in merito;
- **(barrare la voce che interessa)**

☐ che l'impresa è **in possesso di ATTESTAZIONE S.O.A.**

rilasciata il _____ al numero _____

da _____

per le seguenti categorie e classifiche:

Categoria _____ classifica _____

Categoria _____ classifica _____

Categoria _____ classifica _____

Categoria _____ classifica _____

Categoria _____ classifica _____

Categoria _____ classifica _____

☐ (NEL CASO DI CONCORRENTE **NON IN POSSESSO DELL'ATTESTAZIONE SOA**) di possedere i requisiti di cui all'articolo 28 del D.P.R.

34/2000 in misura non inferiore a quanto previsto dal medesimo articolo 28; il requisito di cui all'art.28, comma 1, lettera a), deve riferirsi a lavori della natura di cui all'intervento oggetto dell'appalto.

• (barrare la voce che interessa)

- ☐ che l'impresa **è in possesso** della Certificazione del Sistema di Qualità Aziendale serie UNI EN ISO 9000
rilasciata il _____
da _____
- ☐ che l'impresa **non è in possesso** della Certificazione del Sistema di Qualità Aziendale serie UNI EN ISO 9000

D I C H I A R A
inoltre

- il rispetto degli obblighi relativi alle disposizioni vigenti in materia di sicurezza sui luoghi di lavoro (D. Lgs. 81/2006 e s.m.i.), delle condizioni di lavoro e previdenza ed assistenza dei lavoratori;
- di aver compiuto la valutazione dei rischi delle attività ricorrenti e **DI AVERE** oppure **NON AVERE** (barrare il caso che non ricorre) redatto il documento di valutazione dei rischi;
- di impegnarsi a designare un addetto alla gestione delle emergenze in caso di aggiudicazione;
- di applicare il seguente CCNL ed il seguente eventuale contratto integrativo locale
- di avere la seguente dimensione aziendale (*n° dipendenti*):
 - ☐ da 0 a 5;
 - ☐ da 6 a 15
 - ☐ da 16 a 50;
 - ☐ da 51 a 100;
 - ☐ oltre
- che la ditta rappresentata ha le seguenti posizioni contributive:
 - Posizione INPS n. _____ sede di _____;
 - Posizione INAIL n. _____ sede di _____;

I N D I C A

ai sensi e per gli effetti dell'articolo 118, comma 2, del D.Lgs. 163/2006, fermi restando i limiti di legge e di regolamento, che intende subappaltare o affidare in cottimo le seguenti lavorazioni:

- Cat. _____ lavori di _____
- Cat. _____ lavori di _____
- Cat. _____ lavori di _____
- Cat. _____ lavori di _____

Si autorizza la raccolta dei dati contenuti nella presente autocertificazione esclusivamente ai fini del procedimento per il quale sono richiesti, ai sensi dell'art. 13 del D. Lgs. 196/2003.

_____, li _____

Firma leggibile

N.B.: La dichiarazione deve essere corredata da fotocopia di documento di identità del sottoscrittore

Spett.le COMUNE DI CASTIGLIONE DEI PEPOLI
Piazza Marconi, 1
40035 Castiglione dei Pepoli BO

Oggetto: *Procedura Aperta per la fornitura degli arredi **EX-COLONIA DALLOLIO – ACQUISTO E RISTRUTTURAZIONE EX COLONIA BOLOGNESE DALLOLIO DA ADIBIRE A CASA RESIDENZA PER ANZIANI NON AUTOSUFFICIENTI E ALLOGGI CON SERVIZI GIA' PREVISTO COME ADEGUAMENTO E AMPLIAMENTO DELL'ESISTENTE***

Gara del _____

Importo a base d'asta: € 101.185,60 oltre IVA di legge

Il/la sottoscritto/a _____,

nato/a _____ il _____,

in qualità di TITOLARE / LEGALE RAPPRESENTANTE / PROCURATORE dell'impresa _____

con sede in _____

Via _____ n. _____ Cap _____

Codice Fiscale _____ P.IVA _____

Tel. _____ Fax _____

consapevole delle sanzioni penali previste dall'art. 76 del DPR 445/2000, per le ipotesi di falsità in atti e dichiarazioni mendaci ivi indicate,

D I C H I A R A

di essere disposto ad eseguire i lavori in oggetto offrendo un ribasso percentuale del _____ %

(in lettere _____)

sull'importo posto a base di gara e di osservare tutte le norme, prescrizioni tecniche e condizioni così come specificate nella lettera di invito, nel capitolato speciale d'appalto e in tutti gli elaborati allegati al progetto esecutivo dell'opera, dei quali ha presa completa visione.

_____, li _____

In fede

Spett.le
COMUNE DI CASTIGLIONE DEI
PEPOLI
P.zza Marconi n. 1
40036 Castiglione dei Pepoli (Bo)

OGGETTO: Procedura Aperta per la fornitura degli arredi **“EX-COLONIA DALLOLIO – ACQUISTO E RISTRUTTURAZIONE EX COLONIA BOLOGNESE DALLOLIO DA ADIBIRE A CASA RESIDENZA PER ANZIANI NON AUTOSUFFICIENTI E ALLOGGI CON SERVIZI GIA’ PREVISTO COME ADEGUAMENTO E AMPLIAMENTO DELL’ESISTENTE”**:
Gara del _____
Importo a base d’asta: € 101.185,60 oltre IVA di legge
- *elenco forniture arredi per case di riposo effettuate nell’ultimo triennio e importo fatturato globale*

Il sottoscritto _____

nato a _____ il _____

residente nel Comune di _____

Via/Piazza _____

in qualità di _____

dell’impresa _____

con sede in _____

Via _____ Cap. _____

C.F. _____ e P.IVA. _____

Tel. _____ Fax. _____

e-mail _____

PEC _____

ai sensi degli artt. 46 e 47 del D.P.R. 445/2000, consapevoli delle sanzioni penali previste dall’art. 76 del D.P.R. 445/2000, in caso di falsità in atti e dichiarazioni mendaci ivi indicate,

D I C H I A R A

Che nell’ultimo triennio ha realizzato il seguente fatturato globale d’impresa:

ANNO	IMPORTO FATTURATO GLOBALE
2013	
2012	
2011	

Che nell'ultimo quinquennio ha realizzato le seguenti forniture di arredi per case di riposo:

1	COMMITTENTE	
	TITOLO DELL'INTERVENTO	
	PERIODO DI ESECUZIONE DEL SERVIZIO	
	IMPORTO DEL SERVIZIO	

2	COMMITTENTE	
	TITOLO DELL'INTERVENTO	
	PERIODO DI ESECUZIONE DEL SERVIZIO	
	IMPORTO DEL SERVIZIO	

3	COMMITTENTE	
	TITOLO DELL'INTERVENTO	
	PERIODO DI ESECUZIONE DEL SERVIZIO	
	IMPORTO DEL SERVIZIO	

4	COMMITTENTE	
	TITOLO DELL'INTERVENTO	
	PERIODO DI ESECUZIONE DEL SERVIZIO	
	IMPORTO DEL SERVIZIO	

5	COMMITTENTE	
	TITOLO DELL'INTERVENTO	
	PERIODO DI ESECUZIONE DEL SERVIZIO	
	IMPORTO DEL SERVIZIO	

6	COMMITTENTE	
	TITOLO DELL'INTERVENTO	
	PERIODO DI ESECUZIONE DEL SERVIZIO	
	IMPORTO DEL SERVIZIO	

7	COMMITTENTE	
	TITOLO DELL'INTERVENTO	
	PERIODO DI ESECUZIONE DEL SERVIZIO	
	IMPORTO DEL SERVIZIO	

8	COMMITTENTE	
	TITOLO DELL'INTERVENTO	
	PERIODO DI ESECUZIONE DEL SERVIZIO	
	IMPORTO DEL SERVIZIO	

9	COMMITTENTE	
	TITOLO DELL'INTERVENTO	
	PERIODO DI ESECUZIONE DEL SERVIZIO	
	IMPORTO DEL SERVIZIO	

10	COMMITTENTE	
	TITOLO DELL'INTERVENTO	
	PERIODO DI ESECUZIONE DEL SERVIZIO	
	IMPORTO DEL SERVIZIO	

Data _____

_____ timbro e firma leggibile



COMUNE DI CASTIGLIONE DEI PEPOLI

Provincia di Bologna

Piazza Marconi, 1 - CAP 40035

Tel. 0534 / 801611

Fax 0534 / 801700

PEC comune.castiglionedeipepoli@cert.provincia.bo.it

C.F. 80014510376

P.IVA 00702191206

AREA TERRITORIO E SVILUPPO

EX-COLONIA DALLOLIO – ACQUISTO E
RISTRUTTURAZIONE EX COLONIA
BOLOGNESE DALLOLIO DA ADIBIRE A
CASA RESIDENZA PER ANZIANI NON
AUTOSUFFICIENTI E ALLOGGI CON SERVIZI
GIÀ PREVISTO COME ADEGUAMENTO E
AMPLIAMENTO DELL'ESISTENTE:

- Fornitura arredi

TAV.

1

Elenco Tavole



ELENCO TAVOLE

TAV. 1 – ELENCO TAVOLE

TAV. 2 – RELAZIONE TECNICA E QUADRO ECONOMICO

TAV. 3 – COMPUTO METRICO ESTIMATIVO

TAV. 4 – ELENCO PREZZI

TAV. 5 – CAPITOLATO SPECIALE D'APPALTO
AMMINISTRATIVO E TECNICO

TAV. 6 - LAYOUT ARREDI



COMUNE DI CASTIGLIONE DEI PEPOLI

Provincia di Bologna

Piazza Marconi, 1 - CAP 40035

Tel. 0534 / 801611

Fax 0534 / 801700

PEC comune.castiglionedeipepoli@cert.provincia.bo.it

C.F. 80014510376

P.IVA 00702191206

AREA TERRITORIO E SVILUPPO

EX-COLONIA DALLOLIO – ACQUISTO E
RISTRUTTURAZIONE EX COLONIA
BOLOGNESE DALLOLIO DA ADIBIRE A
CASA RESIDENZA PER ANZIANI NON
AUTOSUFFICIENTI E ALLOGGI CON SERVIZI
GIÀ PREVISTO COME ADEGUAMENTO E
AMPLIAMENTO DELL'ESISTENTE:

- Fornitura arredi

TAV.
2

RELAZIONE TECNICA e
QUADRO ECONOMICO



RELAZIONE TECNICA ILLUSTRATIVA

Il Comune di Castiglione dei Pepoli dispone di una Casa Residenza Anziani (ex Casa Protetta), costruita nella prima metà degli anni '70. In passato la gestione è stata realizzata attraverso un'Istituzione per i Servizi Sociali, appositamente costituita e cessata alla fine del 2011. Attualmente la CRA è suddivisa in due nuclei, il "Nucleo Comune" gestito direttamente dal Comune, e il "Nucleo Sollievo", gestito dalla Cooperativa Sociale Public Sollievo. Entrambi i nuclei operano in regime di accreditamento provvisorio ai sensi della DGR 514/2009 e s.m.i..

L'immobile in cui ha sede il servizio è ubicato nel centro storico, in via Suor Maria Eleonora Giorgi 5. L'immobile non è facilmente accessibile ed è situato lungo un tratto di strada in forte pendenza. Il fabbricato, di forma irregolare, si sviluppa su tre piani ad eccezione di una porzione dell'immobile interrata. Al piano seminterrato vi sono i magazzini, la centrale termica, l'ingresso destinato al personale. Al piano terra sono presenti i locali comuni ai due nuclei (sala pranzo, sala polivalente, palestra - bagni, spazi per l'animazione), gli uffici e la cucina. Le camere di degenza si trovano al piano primo (n. 12 posti letto destinati agli ospiti del Nucleo Comune) e al piano secondo (n. 13 posti letto destinati agli ospiti del Nucleo Sollievo).

Nel 2011 il Comune di Castiglione dei Pepoli, ha acquistato le Ex-Colonie Bolognesi Dallolio situate in un'area più periferica e marginale rispetto al paese, in Via Dallolio n. 88 – 90. La collocazione è particolarmente adatta, in quanto l'edificio si trova in posizione dominante sulla vallata, in zona priva di sorgenti rumorose, salubre, lontana dall'usuale viabilità e dai problemi legati al centro abitato, ciò nonostante facilmente raggiungibile e già servito urbanisticamente.

L'edificio è nato tra il 1920 e il 1930 ed è stato un significativo esempio di edilizia sociale pubblica.

E' situato in un ampio parco con alberature di pregio quali castagni secolari (circa 10.800 mq.). Nell'area è presente un secondo edificio adibito a casa del custode.

Successivamente è stato predisposto un progetto di ristrutturazione che nel settembre 2014 è stato ultimato.

L'immobile ristrutturato, che può accogliere n. 38 ospiti, distribuiti su tre piani, (oltre all'interrato di servizio) è così strutturato:

- Al Piano Terra sono collocati la Palestra Fisioterapica, l'Ambulatorio, un grande spazio polivalente per gli ospiti oltre le attività generali (amministrazione e accoglienza, dispensa e sporzionamento pasti), di supporto (cappella e camera ardente) e gli spogliatoi del personale;
- Al Piano Seminterrato sono collocati vari ripostigli, depositi e locali caldaia;
- Al Piano Primo e Secondo sono collocate le camere per gli ospiti (5 singole e 7 doppie per piano), i locali di servizio per il personale e due ampi spazi destinati a soggiorno-pranzo;
- Nella costruzione limitrofa (ex Casa Custode) è prevista la realizzazione di due mini alloggi e la sede amministrativa.

Pertanto per la redazione del medesimo progetto relativo agli arredi, si sono valutati tutti gli arredi e le attrezzature già in utilizzo e presenti nella casa di riposo in essere. Si è quindi valutato quali di questi risultino ancora in buono stato e pertanto possano essere trasferiti dall'attuale sede a quella nuova. Per l'integrazione e il completamento degli arredi negli uffici, nelle sale di attività comune, nelle camere e nei locali adibiti al personale, è stato redatto il seguente elenco che forma oggetto della fornitura prevista nel progetto:

17 - PALESTRA

SPECCHIO A PARETE QUADRETTATO	N.	1
LETTINO DA RIABILITAZIONE ELETTRICO A DUE SEGMENTI	N.	1
TENDE VENEZIANE	N.	6
MOBILE CONTENITORE BIFACCIALE	N.	1

25 – 26 – LABORATORI

TAVOLO SU RUOTE FRENABILI RICHIUDIBILE A RIBALTA	N.	2
SEDUTE/POLTRONCINE CON BRACCIOLI	N.	8
ARMADIO A DUE ANTE CON SERRATURA	N.	2

44 – SALA POLIVALENTE

MOBILE/CREDENZA A DUE ANTE E TRE CASSETTI CENTRALI	N.	1
TAVOLO componibile rotondo con sei sedute e postazione interna per operatore	N.	1
TAVOLO QUADRATO	N.	6
SEDUTE/POLTRONCINE CON BRACCIOLI	N.	14
POLTRONA RECLINABILE CON POGGIAPIEDI	N.	12
POLTRONA	N.	10
DIVANO	N.	1
TAVOLINO BASSO	N.	1
TENDE A VETRO	N.	8

18 – 21 – 22 – 29 – 36 – 37 – 41 – 42 – 43 – 47 – 52 – 53 – 57 – BAGNI

57 – BARELLA DOCCIA IDRAULICA	N.	1
PORTA ROTOLO A MURO	N.	36
PORTA SALVIETTE A MURO	N.	34
SPECCHIO A MURO	N.	34
MENSOLA	N.	34
PATTUMIERA A PEDALE	N.	34
SCOPINO	N.	34

56 – SALA PRANZO

MOBILE/CREDENZA A DUE ANTE E TRE CASSETTI CENTRALI	N.	2
SEDUTE/POLTRONCINE CON BRACCIOLI	N.	28
TAVOLO componibile rotondo con sei sedute e postazione interna per operatore	N.	2
TAVOLO QUADRATO	N.	10
MOBILE CREDENZA ALTO	N.	2
POLTRONA	N.	8
DIVANO	N.	2
TAVOLINO BASSO	N.	2
TENDE A VETRO	N.	16

46 – CAMERA DA LETTO

LETTO ELETTRICO	N.	4
MATERASSO IGNIFUGO	N.	38
ARMADI GUARDAROBA A DUE ANTE	N.	3
SOPRALZO ARMADIO GUARDAROBA	N.	3
COMODINO	N.	4
SEDUTE/POLTRONCINE CON BRACCIOLI	N.	24
SCRITTOIO CON MENSOLA	N.	24
SOVRAMATERASSI ANTIDECUBITO	N.	15

45 – CORRIDOI

POLTRONE FISSE	N.	8
TAVOLINO BASSO	N.	2

20 – GUARDAROBA

ARMADIO SPOGLIATOIO A TRE ANTE	N.	4
--------------------------------	----	---

24 – SPORZIONAMENTO

TAVOLO IN ACCIAIO DA LAVORO	N.	1
CARRELLO TECNICO IN ACCIAIO	N.	1
DUE FUOCHI CON PIANO DI LAVORO IN ACCIAIO	N.	1
LAVELLO IN ACCIAIO CON DUE VASCHE E GOCCIOLATOIO LATERALE	N.	1
MISCELATORE CON GRUPPO DOCCIA MONOFORO A LEVA E CANNA ALTA	N.	1
PENSILE IN ACCIAIO CON SCOLAPIATTI E ANTE SCORREVOLI	N.	1
FORNO MICROONDE POTENZA 1,45 KW	N.	1
TAVOLO IN ACCIAIO	N.	1
PENSILE ARMADIATO CON DUE ANTE SCORREVOLI	N.	2

35 - SPOGLIATOIO

PANCA DA SPOGLIATOIO	N.	2
ARMADIO SPOGLIATOIO CON SERRATURA	N.	26
TENDE VENEZIANE	N.	3

39 – DEPOSITO SPORCO

SCAFFALATURA	N.	2
--------------	----	---

40 – DEPOSITO PULITO

ARMADIO A DUE ANTE CON SERRATURA	N.	6
----------------------------------	----	---

28 – CAPPELLA

MOBILE CONSOLLE	N.	1
SEDUTA/POLTRONA CON BRACCIOLI	N.	6
ARMADIO A DUE ANTE CON SERRATURA	N.	1
PELLICOLE DECORATE PER VETRI	N.	4

30 – CAMERA ARDENTE

SEDUTA/POLTRONA CON BRACCIOLI	N.	4
BARELLA PORTASALME	N.	1
TENDE VENEZIANE	N.	3

14 – PORTINERIA – UFFICIO ACCOGLIENZA

SCRIVANIA	N.	2
CASSETTIERA SU RUOTE	N.	2
ARMADIO A DUE ANTE CON SERRATURA	N.	2
SEDUTA OPERATIVA CON BRACCIOLI SU RUOTE	N.	2
SEDIA INTERLOCUTORE	N.	2

23 – AMBULATORIO

SCRIVANIA	N.	1
SEDUTA OPERATIVA CON BRACCIOLI SU RUOTE	N.	1
CASSETTIERA SU RUOTE	N.	1
SEDIA INTERLOCUTORE	N.	2
CARRELLO PORTA MEDICINALI	N.	1
CARRELLO OSPEDALIERO PER EMERGENZA	N.	1
FRIGO PER FARMACI CON SERRATURA	N.	1
TENDE VENEZIANE	N.	1

51 – SPAZI OPERATORE

SCRIVANIA	N.	2
SEDUTA OPERATIVA CON BRACCIOLI SU RUOTE	N.	2
CASSETTIERA SU RUOTE	N.	2
ARMADIO A DUE ANTE CON SERRATURA	N.	2
SEDIA INTELOCUTORE	N.	2
LAVELLO A UNA VASCA CON SGOCCIOLATOIO	N.	2
RUBINETTO MISCELATORE A LEVA	N.	2
DUE FUOCHI CON PIANO DI LAVORO	N.	2
FRIGORIFERO DA 100 L DI CAPACITA'	N.	2
PENSILE ARMADIATO CON ANTE SCORREVOLI E RIPIANO CENTRALE	N.	2
ARMADIETTO PENSILE CON ANTE SCORREVOLI E RIPIANO SCOLAPIATTI	N.	2

19 – LAVANDERIA

ASCIUGATRICE A CARICA FRONTALE PORTATA 9 KG	N.	1
---	----	---

EDIFICIO EX-CUSTODE

SEDIA INTERLOCUTORE	N.	2
CASSETTIERA SU RUOTE N. 3 CASSETTI	N.	3
SEDUTA OPERATIVA	N.	3
SCRIVANIA	N.	2
SCRIVANIA A "T"	N.	1
ELEMENTI DI ARCHIVIAZIONE	N.	2
ARMADIO A N. 4 ANTE	N.	3

Pertanto l'obiettivo di tale progetto è provvedere all'integrazione della fornitura e posa di arredi ed attrezzature necessarie per il funzionamento delle attività proprie della gestione di una casa residenza anziani oltre alla zona uffici, sale comuni, palestra e servizi mortuari, acquistando armadi, poltrone, scrivanie, letti, arredo bagno, ... che risultano necessari per l'apertura della nuova sede.

Le finiture dei nuovi arredi dovranno essere in armonia con quelli esistenti sia per quanto riguarda gli elementi costitutivi, i materiali e i colori dei piani di lavoro.

QUADRO ECONOMICO

L'importo dei lavori ammonta complessivamente ad € 125.000,00, così meglio articolato:

a) IMPORTO FORNITURA

17- PALESTRA	€	2.467,00
25-26- LABORATORI	€	2.330,00
44- SALA POLIVALENTE	€	17.429,00
18-21-22-29-36-37-41-42-43-47-52-53-57	€	6.528,00
56- SALA PRANZO	€	16.888,00
46- CAMERE DA LETTO	€	23.897,00
45- CORRIDOI	€	1.566,00
20- GUARDAROBA	€	2.600,00
24- SPORZIONAMENTO	€	3.335,00
35- SPOGLIATOIO	€	5.396,00
39- DEPOSITO SPORCO	€	350,00
38- DEPOSITO PULITO	€	1.800,00
28- CAPPELLA	€	1.878,00
30- CAMERA ARDENTE	€	2.197,00
14- PORTINERIA-UFFICIO ACCOGLIENZA	€	1.349,80
23- AMBULATORIO	€	2.814,80
51- SPAZI OPERATORI	€	4.500,00
19- LAVANDERIA	€	900,00
EDIFICIO EX-CUSTODE	€	2.960,00
		<hr/>
IMPORTO A BASE D'ASTA	€	101.185,60

b) SOMME A DISPOSIZIONE

Contributo all'ANAC	€	30,00
IVA al 4% (ausili handicap)	€	682,60
IVA al 22%	€	21.578,83
Imprevisti e arrotondamenti	€	1.522,97

TOTALE SOMME A DISPOSIZIONE	€	23.814,40
		=====

c) IMPORTO TOTALE DEL PROGETTO

€ 125.00,00

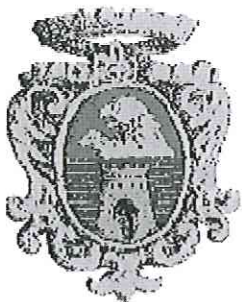

COMUNE DI CASTIGLIONE DEI PEPOLI

Provincia di Bologna

Piazza Marconi, 1 - CAP 40035

Tel. 0534 / 801611

Fax 0534 / 801700

PEC comune.castiglionedeipepoli@cert.provincia.bo.it

C.F. 80014510376

P.IVA 00702191206

AREA TERRITORIO E SVILUPPO

EX-COLONIA DALLOLIO – ACQUISTO E
RISTRUTTURAZIONE EX COLONIA
BOLOGNESE DALLOLIO DA ADIBIRE A
CASA RESIDENZA PER ANZIANI NON
AUTOSUFFICIENTI E ALLOGGI CON SERVIZI
GIÀ PREVISTO COME ADEGUAMENTO E
AMPLIAMENTO DELL'ESISTENTE:

- Fornitura arredi

TAV.
3

COMPUTO METRICO ESTIMATIVO



N.	DESCRIZIONE	U.M.	Q.TA	Importo Unitario	Importo Totale	Importo IVA
17 - PALESTRA						
1	Fornitura e posa di specchio a parete quadrettato per palestra. Dim. Cm 200x100	Nr.	1	322,00	322,00	392,84
2	Fornitura e posa di lettino da riabilitazione elettrico a due segmenti e uno snodo con foro visivo, cuscino tappo foro viso, n. 4 ruote retrattili mediante pedale, piede regolabile e porta rotoli in metallo. Regolazione in altezza mediante telecomando, portata massima Kg 200. Dim. cm 185x70xh58-90	Nr.	1	400,00	400,00	416,00
3	Fornitura e posa di tende veneziane in alluminio con bacchetta pe regolazione delle lamelle di mm 15, sollevamento a corda e cassetto di dim. Mm 25x25. Dim. tenda cm. 64x160.	Nr.	3	60,00	180,00	219,60
4	Fornitura e posa di tende veneziane in alluminio con bacchetta pe regolazione delle lamelle di mm 15, sollevamento a corda e cassetto di dim. Mm 25x25. Dim. tenda cm. 54x160.	Nr.	3	55,00	165,00	201,30
5	Mobile contenitore utilizzato come divisorio ambienti, costituito da n. 3 elementi modulari e affiancato da altri n. 3 elementi modulari di dimensioni cm. 90, cm. 60, cm. 60 e cm. 90 avente altezza circa di cm. 150 suddiviso in n. 3 vani e larghezza totale di cm. 90. I materiali utilizzati devono essere classificati E1 per la bassa emissione di formaldeide e gli spigoli devono essere smussati.	Nr.	1	1.400,00	1.400,00	1.708,00
25 - 26 - LABORATORI						
6	Fornitura e posa di tavolo su ruote frenabili con struttura in acciaio, chiudibile a ribalta e accostabile alle pareti. Dim cm. 80x140xh72/80	Nr.	2	383,00	766,00	934,52
7	Fornitura e posa di sedute/poltroncine con braccioli, sedile e schienale imbottiti, rivestimento in tessuto plastico lavabile e ignifugo. La seduta deve avere il piano inclinato verso lo schienale. Dim. Cm. 55x54xh82	Nr.	8	138,00	1.104,00	1.346,88
8	Fornitura e posa di armadio a due ante con ripiani interni regolabili con serratura. I materiali utilizzati devono essere classificati E1 per la bassa emissione di formaldeide. Dim. Circa 80x45xh200	Nr.	2	230,00	460,00	561,20
44 - SALA POLIVALENTE						
9	Mobile contenitore utilizzato come divisorio ambienti, costituito da n. 3 elementi modulari di dimensioni cm. 90, cm. 60 e cm. 90 avente altezza circa di cm. 115 suddiviso in n. 3 vani e larghezza di cm. 90 con cassetti posizionati come da layout. I materiali utilizzati devono essere classificati E1 per la bassa emissione di formaldeide e gli spigoli devono essere smussati.	Nr.	1	850	1.037,00	1.265,14

10	Fornitura e posa di tavolo componibile rotondo con n. 6 sedute esterne e postazione interna per operatore sagomate e dalla forma ergonomica a petalo, che facilita la postura dell'utente. N. 7 coppie di gambe laterali in metallo a doppia colonna con piedino antiscivolo e sottopiede regolabile, i materiali utilizzati devono essere classificati E1 per la bassa emissione di formaldeide. Dim h 75	Nr.	1	677	677,00	825,94
11	Fornitura e posa di tavoli quadrati. I materiali utilizzati devono essere classificati E1 per la bassa emissione di formaldeide. Dim. cm 100x100xh80	Nr.	6	200	1.200,00	1.464,00
7	Fornitura e posa di sedute/poltroncine con braccioli, sedile e schienale imbottiti, rivestimento in tessuto plastico lavabile e ignifugo. La seduta deve avere il piano inclinato verso lo schienale. Dim. Cm. 55x54xh82	Nr.	14	138	1.932,00	2.357,04
12	Fornitura di poltrona reclinabile manuale con poggiatesta integrato, sedile, schienale e poggiatesta imbottiti e reclinabili progressivamente e separatamente. La seduta deve avere il piano inclinato verso lo schienale. La poltrona dovrà essere omologata in classe 1IM di resistenza al fuoco. Dim. circa cm 63x75/180x120h	Nr.	12	520	6.240,00	7.612,80
13	Fornitura di poltrona imbottita e rivestita lavabile e ignifuga in classe 1IM di resistenza al fuoco. Sedile separato, completamente amovibile e inclinato verso lo schienale. Dim. cm 70/75x75x120h	Nr.	10	498	4.980,00	6.075,60
14	Fornitura e posa di divano imbottito e rivestito lavabile e ignifugo in classe 1IM di resistenza al fuoco. Sedile separato e completamente amovibile. Dim. Cm. 130x75x120h	Nr.	1	780	780,00	951,60
15	Fornitura e posa tavolino basso per soggiorno. I materiali utilizzati devono essere classificati E1 per la bassa emissione di formaldeide. Dim. Ø cm. 63xh63	Nr.	1	183	183,00	223,26
16	Fornitura e posa di tenda ignifuga Classe 1 a vetro rispondenti alle Norme Tecniche UNI EN 13772/13773 dim. cm. 64x90 (dim. vetro 64x160) comprensiva di bacchetta a vetro con fissaggio a pressione	Nr.	4	50	200,00	244,00
17	Fornitura e posa di tenda ignifuga Classe 1 a vetro rispondenti alle Norme Tecniche UNI EN 13772/13773 dim. cm. 54x90 (dim vetro 54x160) comprensiva di bacchetta a vetro con fissaggio a pressione	Nr.	4	50	200,00	244,00

18	57 - Fornitura e posa barella doccia idraulica per bagno assistito regolabile in altezza a mezzo di pistone idraulico dotata di n. 4 ruote e reclinabile. Testata regolabile e sponda di contenimento dalla parte della testa adattabile. Dim. cm 200x80xh57/100	Nr.	1	2500	2.500,00	2.600,00
19	53 - Fornitura e posa di porta rotolo da muro in acciaio	Nr.	36	8	288,00	351,36
20	Fornitura e posa di porta salviette a muro in acciaio di lunghezza cm. 45	Nr.	34	15	510,00	622,20
21	Fornitura e posa di specchio a muro per bagno rettangolare. Dim. cm 40x50	Nr.	34	30	1.020,00	1.244,40
22	Fornitura e posa di mensolina sottostante lo specchio in acciaio lunghezza cm. 40	Nr.	34	30	1.020,00	1.244,40
23	Fornitura e posa di pattumiera a pedale in metallo con base ABS con secchio interno in plastica con maniglia per facilitare lo svuotamento. Capacità 5 l - Dim. Cm. 19x19xh30 in acciaio inox	Nr.	34	15,00	510,00	622,20
24	Fornitura e posa di scopino e porta scopino in acciaio	Nr.	34	20,00	680,00	829,60
56 - SALE PRANZO 1 + 2						
8	Fornitura e posa di mobile/credenza a due ante e n. 3 cassetti centrali. I materiali utilizzati devono essere classificati E1 per la bassa emissione di formaldeide. Dim. cm 210x50xh85	Nr.	2	300,00	600,00	732,00
7	Fornitura e posa di sedute/poltroncine con braccioli, sedile e schienale imbottiti, rivestimento in tessuto plastico lavabile e ignifugo. La seduta deve essere inclinata verso lo schienale. Dim. Cm. 55x54xh82	Nr.	28	138,00	3.864,00	4.714,08
10	Fornitura e posa di tavolo componibile rotondo con n. 6 sedute esterne e postazione interna per operatore sagomate e dalla forma ergonomica a petalo, che facilita la postura dell'utente. N. 7 coppie di gambe laterali in metallo a doppia colonna con piedino antiscivolo e sottopiede regolabile I materiali utilizzati devono essere classificati E1 per la bassa emissione di formaldeide. Dim h 75	Nr.	2	677,00	1.354,00	1.651,88
11	Fornitura e posa di tavoli quadrati. I materiali utilizzati devono essere classificati E1 per la bassa emissione di formaldeide. Dim. cm 100x100xh80	Nr.	10	200,00	2.000,00	2.440,00

25	Fornitura e posa di mobile credenza alto con n. 2 ante, n. 2 cassetti e un cestone nella parte inferiore, n. 2 ante e vano a giorno nella parte superiore. I materiali utilizzati devono essere classificati E1 per la bassa emissione di formaldeide. Dim. circa cm. 120/150x55x190h	Nr.	2	780,00	1.560,00	1.903,20
13	Fornitura di poltrona imbottita e rivestita lavabile e ignifuga in classe 1IM di resistenza al fuoco. Sedile separato, completamente amovibile e con seduta inclinata verso lo schienale. Dim. cm 70/75x75x118/120h	Nr.	8	498,00	3.984,00	4.860,48
14	Fornitura e posa di divano imbottito e rivestito lavabile e ignifugo in classe 1IM di resistenza al fuoco. Sedile separato e completamente amovibile. Dim. Cm. 130x75x118/120h	Nr.	2	780,00	1.560,00	1.903,20
15	Fornitura e posa tavolino basso per soggiorno. I materiali utilizzati devono essere classificati E1 per la bassa emissione di formaldeide. Dim. Ø cm. 63xh63	Nr.	2	183,00	366,00	446,52
26	Fornitura e posa tende ignifughe Classe 1 a vetro rispondenti alle Norme Tecniche UNI EN 13772/13773 dim. cm. 75x133 (dim vetro 62x133) comprensiva di bacchetta a vetro con fissaggio a pressione a vetro	Nr.	16	100,00	1.600,00	1.952,00
46 - CAMERE DA LETTO						
27	Fornitura e posa di letto elettrico quattro sezioni con sollevamento 260 Kg piano in ABS schienale traslante completo di ruote, ruote paracolpi, spalle e sponde conformi alle normative DIN EN 60601-1, DIN EN 60601-2-38 E DIN EN 60601-2-52	Nr.	4	1.400,00	5.600,00	5.824,00
28	Fornitura e posa materasso ignifugo preventivo del decubito in poliuretano espanso lavorato a "cubetti". La fodera deve essere impermeabile, batteriostatica, antimicotica ed antimicrobica, resistente allo sviluppo di muffe e deve prevenire la formazione di cattivi odori e con possibilità di essere sottoposto a processi di lavaggio anche industriale e facilmente asportabile dal materasso con cerniera su tre lati. Portata terapeutica non inferiore a Kg <u>150</u> . Dim. cm. 190x90xh15 cod. ISO 03.33.06.003	Nr.	38	180,00	6.840,00	7.113,60
29	Fornitura e posa armadi guardaroba a due ante laminato plastico. I materiali utilizzati devono essere classificati E1 per la bassa emissione di formaldeide. Dim. Circa cm. 100x60x190h	Nr.	3	450,00	1.350,00	1.647,00
30	Fornitura e posa di sopralzo armadio guardaroba. I materiali utilizzati devono essere classificati E1 per la bassa emissione di formaldeide. Dim. circa cm. 100x60xh70	Nr.	3	250,00	750,00	915,00

31	Fornitura e posa di comodino con cassetto, antine e ripiano interno. I materiali utilizzati devono essere classificati E1 per la bassa emissione di formaldeide. Dim. circa cm. 45x48xh82	Nr.	4	180,00	720,00	878,40
7	Fornitura e posa di sedute/poltroncine con braccioli, sedile e schienale imbottiti, rivestimento in tessuto plastico lavabile e ignifugo. La seduta deve avere il piano inclinato verso lo schienale. Dim. Cm. 55x54xh82	Nr.	24	138,00	3.312,00	4.040,64
32	Fornitura e posa scrittoio. I materiali utilizzati devono essere classificati E1 per la bassa emissione di formaldeide. Dim. circa cm 120x55 con mensola soprastante da cm 90	Nr.	24	150,00	3.600,00	4.392,00
33	Fornitura e posa di sovramaterassi antidecubito a rischio medio con compressore silenziato. Portata terapeutica non inferiore a Kg 150 . Dim. Cm. 200x90xh10,5. Codice ISO 03.33.06.021	Nr.	15	115,00	1.725,00	1.794,00
45 - CORRIDOI						
34	Fornitura a posa di poltrone fisse legno multistrato con struttura antiribaltamento con braccioli arrotondati, seduta inclinata, schienale e seduta imbottiti, rivestiti in materiale plastico ignifugo e lavabile. Dim. circa cm. 63x77xh105	Nr.	8	150,00	1.200,00	1.464,00
15	Fornitura e posa tavolino basso per soggiorno. I materiali utilizzati devono essere classificati E1 per la bassa emissione di formaldeide. Dim. Ø cm. 63xh63	Nr.	2	183,00	366,00	446,52
20 - GUARDAROBA						
35	Fornitura e posa di armadio spogliatoio a 3 ante. I materiali utilizzati devono essere classificati E1 per la bassa emissione di formaldeide. Dim. Circa cm. 90x54x190h	Nr.	4	650,00	2.600,00	3.172,00
24 - SPORZIONAMENTO						
36	Fornitura e posa tavolo da lavoro in acciaio. I materiali utilizzati devono essere classificati E1 per la bassa emissione di formaldeide. Dim. Cm. 100 x 200	Nr.	1	345,00	345,00	420,90
37	Fornitura e posa carrello tecnico in acciaio inox a due ripiani con n. 4 ruote. Superfici arrotondate e insonorizzate comprensive di paracolpi in gomma agli angoli. Ruote piroettanti di cui n. 2 con freno. Portata complessiva Kg. 100. Dim cm. 80x50xh95	Nr.	1	150,00	150,00	183,00
38	Fornitura e posa di n. 2 fuochi con piano di lavoro in acciaio INOX AISI 304 e piedini regolabili. Piastre inghisa con n. 6 diverse zone concentriche di potenza Ø mm 180 da 2 kw ciascuna. Dim. Cm 30x60xh90	Nr.	1	450,00	450,00	549,00

39	Fornitura e posa di lavello in acciaio inox con alzatina dotato di due vasche (cm. 50x50xh30) con gocciolatoio laterale a destra, piano superiore in acciaio inox AISI 304, ripiano inferiore, piedini regolabili e pannellature e ripiani rinforzati. Dim. Cm. 170x70xh85	Nr.	1	520,00	520,00	634,40
40	Fornitura e posa di miscelatore per lavello con gruppo doccia monoforo a leva a canna alta.	Nr.	1	250,00	250,00	305,00
41	Fornitura e posa di pensile in acciaio inox AISI 304 con scolapiatti e ante scorrevoli. Dim. Cm. 170x40x80h	Nr.	1	580,00	580,00	707,60
42	Fornitura e posa di forno a microonde potenza 1,45 kw e capacità di camera cottura 23 lt. Dim. Totali cm. 51x41,5xh29	Nr.	1	150,00	150,00	183,00
43	Fornitura e posa di tavolo in acciaio inox AISI 304 con n. 2 ante scorrevoli con piano di lavoro avente bordi antitaglio, ripiano intermedio e gambe con piedini regolabili. Dim. cm 120x60xh85	Nr.	1	490,00	490,00	597,80
44	Fornitura e posa di pensile armadiato con ripiani lisci in acciaio inox AISI 304 con n. 2 ante scorrevoli, n. 1 ripiano centrale. Dim. Cm. 110x40xh60	Nr.	2	200,00	400,00	488,00
35 - SPOGLIATOIO						
45	Fornitura e posa panca da spogliatoio con telaio portante in acciaio e piano seduta costituito da listoni in legno. Dim. circa cm. 150x36xh45	Nr.	2	138,00	276,00	336,72
46	Fornitura e posa armadio spogliatoio n. 2 posti con divisorio e serratura. I materiali utilizzati devono essere classificati E1 per la bassa emissione di formaldeide. Dim. circa cm. 80X50X180	Nr.	26	190,00	4.940,00	6.026,80
47	Fornitura e posa di tende veneziane in alluminio con bacchetta pe regolazione delle lamelle di mm 15, sollevamento a corda e cassonetto di dim. Mm 25x25. Dim. tenda cm. 64x160	Nr.	3	60,00	180,00	219,60
39 - DEPOSITO SPORCO						
48	Fornitura e posa scaffalatura metallica zincata componibile a gancio. Dim. circa 100x50xh200	Nr.	2	175,00	350,00	427,00
38 - DEPOSITO PULITO						
49	Fornitura e posa armadio metallico a due ante battenti con serratura. Dim. circa cm. 80x45xh200	Nr.	6	300,00	1.800,00	2.196,00
28 - CAPPELLA						
50	Fornitura e posa mobile consolle. I materiali utilizzati devono essere classificati E1 per la bassa emissione di formaldeide. Dim. circa cm. 150x50xh80	Nr.	1	340,00	340,00	414,80

7	Fornitura e posa di sedute/poltroncine con braccioli, sedile e schienale imbottiti, rivestimento in tessuto plastico lavabile e ignifugo. La seduta deve essere inclinata verso lo schienale. Dim. Cm. 55x54xh82	Nr.	6	138,00	828,00	1.010,16
51	Fornitura e posa di armadio a due ante con ripiani interni regolabili con serratura. I materiali utilizzati devono essere classificati E1 per la bassa emissione di formaldeide. Dim. 90x55xh190	Nr.	1	450,00	450,00	549,00
52	Fornitura e posa di pellicole decorate per vetri di dim. cm. 62x133	Nr.	4	65,00	260,00	317,20
30 - CAMERA ARDENTE						
7	Fornitura e posa di sedute/poltroncine con braccioli, sedile e schienale imbottiti, rivestimento in tessuto plastico lavabile e ignifugo. La seduta deve essere inclinata verso lo schienale. Dim. Cm. 55x54xh82	Nr.	4	138,00	552,00	673,44
53	Fornitura e posa di barella portasalme in tubo e profilo di acciaio inox AISI 304. Il carrello è completo di n. 4 ruote di cui due direzionali e due piroettanti a doppio bloccaggio frenante. La barella è costituita da un piano di contenimento con bordi rialzati ai lati arrotondati. Dim. cm. 80x200xh80	Nr.	1	1.400,00	1.400,00	1.708,00
54	Fornitura e posa di tenda veneziana in alluminio con bacchetta per regolazione delle lamelle di mm15, sollevamento a corda e cassetto di dim. mm 25x25. Dim. tenda cm. 62x133	Nr.	2	55,00	110,00	134,20
55	Fornitura e posa tenda veneziana in alluminio con bacchetta per regolazione delle lamelle di mm15, sollevamento a corda e cassetto di dim. mm 25x25. Dim. tenda cm. 75x185	Nr.	1	75,00	75,00	91,50
56	Fornitura e posa tenda veneziana in alluminio con bacchetta per regolazione delle lamelle di mm15, sollevamento a corda e cassetto di dim. mm 25x25. Dim. tenda cm. 34x185	Nr.	1	60,00	60,00	73,20
14 - PORTINERIA - UFFICIO ACCOGLIENZA						
57	Fornitura e posa di scrivania con piano di lavoro di spessore mm 25, bordi perimetrali realizzati in ABS, raggiati antinfortuno, n. 2 gambe con predisposizione di canalina passacavi. La scrivania deve essere certificata secondo i requisiti previsti del D.Lgs. 81/2008 e s.m.i. e dalle norme UNI in materia. I materiali utilizzati devono essere classificati E1 per la bassa emissione di formaldeide. Dim. circa cm. 160x80xh72	Nr.	2	185,00	370,00	451,40

58	Fornitura e posa di cassettera su ruote piroettanti, n. 3 cassetti con serratura. Scocche e frontali di finitura realizzati con pannelli melaminici spessore mm 18 (schiena 4 mm) in agglomerato di particelle di legno (UNI EN 309). I materiali utilizzati devono essere classificati E1 per la bassa emissione di formaldeide. La cassettera deve essere certificata secondo i requisiti previsti del D.Lgs. 81/2008 e s.m.i. e dalle norme UNI in materia. Dim. circa cm. 40x55xh60	Nr.	2	135,00	270,00	329,40
8	Fornitura e posa di armadio a due ante con ripiani interni regolabili con serratura. I materiali utilizzati devono essere classificati E1 per la bassa emissione di formaldeide. Dim. Circa 80x45xh200	Nr.	2	230,00	460,00	561,20
59	Fornitura e posa di seduta operativa con braccioli su ruote, alzata a gas e dotata di movimento a contatto permanente. Base a cinque razze in nylon con ruote piroettanti in nylon. Certificata D.Lgs 81/2008. Sedile e schienale imbottiti e rivestiti con tessuto ignifugo. Dim. Circa cm 65x65xh45 (<i>h seduta</i>) 90/103 (<i>h schienale</i>)	Nr.	2	100,00	200,00	244,00
60	Fornitura e posa di sedia interlocutore impilabile rivestita in tessuto ignifugo (TS2-MD). Dim. Circa cm 54x57xh47 (<i>h seduta</i>) h 80 (<i>h schienale</i>)	Nr.	2	24,90	49,80	60,76
23 - AMBULATORIO						
57	Fornitura e posa di scrivania con piano di lavoro di spessore mm 25, bordi perimetrali realizzati in ABS, raggiati antinfortunio, n. 2 gambe con predisposizione di canalina passacavi. La scrivania deve essere certificata secondo i requisiti previsti del D.Lgs. 81/2008 e s.m.i. e dalle norme UNI in materia. I materiali utilizzati devono essere classificati E1 per la bassa emissione di formaldeide. Dim. circa cm. 160x80xh72	Nr.	1	170,00	170,00	207,40
59	Fornitura e posa di seduta operativa con braccioli su ruote, alzata a gas e dotata di movimento a contatto permanente. Base a cinque razze in nylon con ruote piroettanti in nylon. Certificata D.Lgs 81/2008. Sedile e schienale imbottiti e rivestiti con tessuto ignifugo. Dim. Circa cm 65x65xh45 (<i>h seduta</i>) 90/103 (<i>h schienale</i>)	Nr.	1	100,00	100,00	122,00

58	Fornitura e posa di cassetiera su ruote piroettanti, n. 3 cassetti con serratura. Scocche e frontali di finitura realizzati con pannelli melaminici spessore mm 18 (schiena 4 mm) in agglomerato di particelle di legno (UNI EN 309). I materiali utilizzati devono essere classificati E1 per la bassa emissione di formaldeide. La cassetiera deve essere certificata secondo i requisiti previsti del D.Lgs. 81/2008 e s.m.i. e dalle norme UNI in materia. Dim. circa cm. 40x55xh60	Nr.	1	135,00	135,00	164,70
60	Fornitura e posa di sedia interlocutore impilabile rivestita in tessuto ignifugo (TS2-MD). Dim. Circa cm 54x57xh47 (h seduta) h 80 (h schienale)	Nr.	2	24,90	49,80	60,76
61	Fornitura e posa di carrello porta medicinali con struttura in acciaio, manico di spinta ergonomico, cassetti per somministrazione farmaci con separatori, cassetti per alloggiamenti di varie grandezze in base alle esigenze e cassetto più grande per oggetti più voluminosi, contenitori laterali rimuovibili, n. 4 ruote piroettanti frenanti e sistema di chiusura. Dim. 80x60xh100	Nr.	1	800,00	800,00	976,00
62	<p>Fornitura e posa di carrello ospedaliero per emergenza.</p> <p>CARATTERISTICHE TECNICHE RICHIESTE:</p> <p>Corpo strutturale del carrello realizzato tramite assemblaggio di materiali compositi. Il basamento deve essere stampato in materiale plastico colorato in massa, antiurto, antigraffio, facilmente lavabile e disinfettabile, autoestinguente. Le fiancate devono essere realizzate con profili perimetrali portanti in alluminio, con pannellature interne in 27/63 lamiera verniciata. Il top superiore deve essere stampato in materiale plastico colorato in massa, antiurto, antigraffio, facilmente lavabile e disinfettabile, autoestinguente.</p> <p>Deve essere dotato di maniglioni di spinta applicati o integrati al top. Il bordo frontale deve essere rialzato per il contenimento dei liquidi.</p> <p>I cassetti in ABS devono essere estraibili su guide in nylon dotate di fermo anti sfilamento e dotati di profilo portaetichette. Le guide dei cassetti devono consentire di poter contenere anche vaschette di dimensioni ISO (600x400mm).</p> <p>Il solido ed ampio basamento deve fungere anche da paracolpi perimetrale e deve essere dotato di n. 4 ruote, diametro di almeno mm 125, di cui n. 2 con freno a pedale.</p> <p>Il carrello deve essere dotato di:</p> <ul style="list-style-type: none"> - almeno n. 6 cassetti completi di portaetichette; i cassetti devono essere dotati di kit divisorio a pettine; - frontale di chiusura con portasigillo; - asta portaflebo regolabile in altezza a 4 ganci; - lastra massaggio cardiaco; 	Nr.	1	900,00	900,00	1.098,00

63	Frigo per farmaci con chiusura a chiave e temperatura esterna, portata 53 l. Dim. cm. 50x50xh60	Nr.	1	600,00	600,00	732,00
47	Fornitura e posa di tende veneziane in alluminio con bacchetta pe regolazione delle lamelle di mm 15, sollevamento a corda e cassonetto di dim. Mm 25x25. Dim. tenda cm. 64x160	Nr.	1	60,00	60,00	73,20
51 - SPAZI OPERATORI						
57	Fornitura e posa di scrivania con piano di lavoro di spessore mm 25, bordi perimetrali realizzati in ABS, raggiati antinfortuno, n. 2 gambe con predisposizione di canalina passacavi. La scrivania deve essere certificata secondo i requisiti previsti del D.Lgs. 81/2008 e s.m.i. e dalle norme UNI in materia. I materiali utilizzati devono essere classificati E1 per la bassa emissione di formaldeide. Dim. circa cm. 160x80xh72	Nr.	2	185,00	370,00	451,40
59	Fornitura e posa di seduta operativa con braccioli su ruote, alzata a gas e dotata di movimento a contatto permanente. Base a cinque razze in nylon con ruote piroettanti in nylon. Certificata D.Lgs 81/2008. Sedile e schienale imbottiti e rivestiti con tessuto ignifugo. Dim. Circa cm 65x65xh45 (<i>h seduta</i>) 90/103 (<i>h schienale</i>)	Nr.	2	100,00	200,00	244,00
58	Fornitura e posa di cassetiera su ruote n. 3 cassetti con serratura. I materiali utilizzati devono essere classificati E1 per la bassa emissione di formaldeide. Dim. circa cm. 40x55xh60	Nr.	2	135,00	270,00	329,40
8	Fornitura e posa di armadio a due ante con ripiani interni regolabili con serratura. I materiali utilizzati devono essere classificati E1 per la bassa emissione di formaldeide. Dim. Circa 80x45xh200	Nr.	2	230,00	460,00	561,20
60	Fornitura e posa di sedia interlocutore impilabile rivestita in tessuto ignifugo (TS2-MD). Dim. Circa cm 54x57xh47 (<i>h seduta</i>) h 80 (<i>h schienale</i>)	Nr.	2	60,00	120,00	146,40
63	Fornitura e posa di lavello a una vasca (Dim.cm. 40x40xh25) con gocciolatoio a sx, alzatina, piedi regolabili, ripiano inferiore e pannellature in acciaio AISI 304. Dim. cm 100x60xh90	Nr.	2	370,00	740,00	902,80
64	Fornitura e posa di rubinetto miscelatore a leva monoforo con canna girevole in acciaio inox	Nr.	2	140,00	280,00	341,60
38	Fornitura e posa di n. 2 fuochi con piano di lavoro in acciaio INOX AISI 304 e piedini regolabili. Piastre inghisa con n. 6 diverse zone concentriche di potenza Ø mm 180 da 2 kw ciascuna. Dim. Cm 30x60xh90	Nr.	2	450,00	900,00	1.098,00

65	Fornitura e posa di frigorifero capacità 100 l, Classe Energetica A+ e due ripiani in griglia. Dim. Cm 60x60xh90	Nr.	2	150,00	300,00	366,00
66	Fornitura e posa di pensile armadiato con ante scorrevoli e un ripiano centrale in acciaio inox AISI 304. Dim. 100x40xh60	Nr.	2	190,00	380,00	463,60
67	Fornitura e posa di armadietto pensile con ante scorrevoli in acciaio inox AISI 304 con ripiano superiore forato e il piano inferiore scolapiatti. Dim. Cm. 100x40xh60	Nr.	2	240,00	480,00	585,60
19 - LAVANDERIA						
68	Fornitura e posa di asciugatrice a carica frontale, portata 9 Kg, con n. 63 livelli di asciugatura, Classe Energetica A+++. Dim. cm 60x60xh85	Nr.	1	900,00	900,00	1.098,00
- EDIFICIO EX-CUSTODE						
60	Fornitura e posa di sedia interlocutore impilabile rivestita in tessuto ignifugo (TS2-MD). Dim. Circa cm 54x57xh47 (h seduta) h 80 (h schienale)	Nr.	2	60,00	120,00	146,40
58	Fornitura e posa di cassetiera su ruote n. 3 cassetti con serratura. I materiali utilizzati devono essere classificati E1 per la bassa emissione di formaldeide e con finitura in melaminico ad alta resistenza color rovere. Dim. circa cm. 40x55xh60	Nr.	3	135,00	405,00	494,10
59	Fornitura e posa di seduta operativa con braccioli su ruote, alzata a gas e dotata di movimento a contatto permanente. Base a cinque razze in nylon con ruote piroettanti in nylon. Certificata D.Lgs 81/2008. Sedile e schienale imbottiti e rivestiti con tessuto ignifugo. Dim. Circa cm 65x65xh45 (h seduta) 90/103 (h schienale) con possibilità di scelta del colore al momento dell'ordine	Nr.	3	100,00	300,00	366,00
69	Fornitura e posa di scrivania composta da una struttura passacavi telescopica in acciaio che attraversa l'intera scrivania, fianco con guscio asportabile e piedini regolabili verniciata a polveri epossilliche in colore alluminio; composta da una scrivania di dimensioni cm. 160x80x72h, scrivania di dimensioni cm. 100x80x72h e angolare di dimensioni cm. 80x80 con finitura in melaminico ad alta resistenza color rovere e i piani sono bordati con materiale antiurto stondato in tinta con finitura in noce.	Nr.	2	350,00	700,00	854,00
70	Fornitura e posa di armadio a n. 4 ante delle dimensioni di cm. 90x47x240h e n. 4 ripiani interni con finitura in melaminico ad alta resistenza e color rovere	Nr.	3	355,00	1065,00	1299,30

71	Fornitura e posa di scrivania sagomata di dimensioni cm. 160x80 con gamba metallica a "T" con montante centrale in lamiera stampata e verniciata dotata di piedini livellatori, passacavi sottopiano e bordatura perimetrale in ABS in tinta con la superficie realizzata in pannelli di melaminico da fornirsi in colore grigio	Nr.	1	180,00	180,00	219,6
72	Fornitura e posa di elemento di archiviazione componibile a giorno di dimensioni cm. 90x47x105 h circa con n. 2 ripiani, in melaminico da fornirsi in colore di colore grigio	Nr.	1	110,00	110,00	134,20
73	Fornitura e posa di elemento di archiviazione componibile a giorno di dimensioni cm. 45x47x105 h circa con n. 2 ripiani, in melaminico da fornirsi in colore di colore grigio	Nr.	1	80,00	80,00	97,60
IMPORTO TOTALE					101.185,60	123.446,43

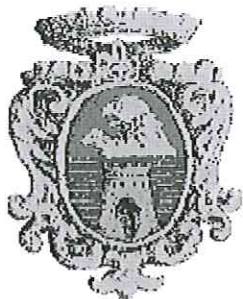

COMUNE DI CASTIGLIONE DEI PEPOLI

Provincia di Bologna

Piazza Marconi, 1 - CAP 40035

Tel. 0534 / 801611

Fax 0534 / 801700

PEC comune.castiglionedeipepoli@cert.provincia.bo.it

C.F. 80014510376

P.IVA 00702191206

AREA TERRITORIO E SVILUPPO

EX-COLONIA DALLOLIO – ACQUISTO E
RISTRUTTURAZIONE EX COLONIA
BOLOGNESE DALLOLIO DA ADIBIRE A
CASA RESIDENZA PER ANZIANI NON
AUTOSUFFICIENTI E ALLOGGI CON SERVIZI
GIÀ PREVISTO COME ADEGUAMENTO E
AMPLIAMENTO DELL'ESISTENTE:

- Fornitura arredi

TAV.
4

ELENCO PREZZI



**EX-COLONIA DALLOLIO - CASA RESIDENZA PER ANZIANI NON
AUTOSUFFICIENTI E ALLOGGI: - Fornitura e posa di arredi**

N.	DESCRIZIONE	U.M.	Q.TA'	Importo Unitario
17 - PALESTRA				
1	Fornitura e posa di specchio a parete quadrettato per palestra. Dim. Cm 200x100	Nr.	1	322,00
2	Fornitura e posa di lettino da riabilitazione elettrico a due segmenti e uno snodo con foro visivo, cuscino tappo foro viso, n. 4 ruote retrattili mediante pedale, piede regolabile e porta rotoli in metallo. Regolazione in altezza mediante telecomando, portata massima Kg 200. Dim. cm 185x70xh58-90	Nr.	1	400,00
3	Fornitura e posa di tende veneziane in alluminio con bacchetta pe regolazione delle lamelle di mm 15, sollevamento a corda e cassonetto di dim. Mm 25x25. Dim. tenda cm. 64x160.	Nr.	3	60,00
4	Fornitura e posa di tende veneziane in alluminio con bacchetta pe regolazione delle lamelle di mm 15, sollevamento a corda e cassonetto di dim. Mm 25x25. Dim. tenda cm. 54x160.	Nr.	3	55,00
5	Mobile contenitore utilizzato come divisorio ambienti, costitu	Nr.	1	1.400,00

25 - 26 - LABORATORI

6	Fornitura e posa di tavolo su ruote frenabili con struttura in acciaio, chiudibile a ribalta e accostabile alle pareti. Dim cm. 80x140xh72/80	Nr.	2	383,00
7	Fornitura e posa di sedute/poltroncine con braccioli, sedile e schienale imbottiti, rivestimento in tessuto plastico lavabile e ignifugo. La seduta deve avere il piano inclinato verso lo schienale. Dim. Cm. 55x54xh82	Nr.	8	138,00
8	Fornitura e posa di armadio a due ante con ripiani interni regolabili con serratura. I materiali utilizzati devono essere classificati E1 per la bassa emissione di formaldeide. Dim. Circa 80x45xh200	Nr.	2	230,00

44 - SALA POLIVALENTE

9	Mobile contenitore utilizzato come divisorio ambienti, costituito da n. 3 elementi modulari di dimensioni cm. 90, cm. 60 e cm. 90 avente altezza circa di cm. 115 suddiviso in n. 3 vani e larghezza di cm. 90 con cassetti posizionati come da layout. I materiali utilizzati devono essere classificati E1 per la bassa emissione di formaldeide.	Nr.	1	850,00
10	Fornitura e posa di tavolo componibile rotondo con n. 6 sedute esterne e postazione interna per operatore sagomate e dalla forma ergonomica a petalo, che facilita la postura dell'utente. N. 7 coppie di gambe laterali in metallo a doppia colonna con piedino anti-ꞑcivolo e sottopiede regolabile, i materiali utilizzati devono essere classificati E1 per la bassa emissione di formaldeide. Dim h 75	Nr.	1	677,00

11	Fornitura e posa di tavoli quadrati. I materiali utilizzati devono essere classificati E1 per la bassa emissione di formaldeide. Dim. cm 100x100xh80	Nr.	6	200,00
7	Fornitura e posa di sedute/poltroncine con braccioli, sedile e schienale imbottiti, rivestimento in tessuto plastico lavabile e ignifugo. La seduta deve avere il piano inclinato verso lo schienale. Dim. Cm. 55x54xh82	Nr.	14	138,00
12	integrato, sedile, schienale e poggiatesta imbottiti e reclinabili progressivamente e separatamente. La seduta deve avere il piano inclinato verso lo schienale. La poltrona dovrà essere omologata in classe 1IM di resistenza al fuoco. Dim. circa cm 63x75/180x120h	Nr.	12	520,00
13	Fornitura di poltrona imbottita e rivestita lavabile e ignifuga in classe 1IM di resistenza al fuoco. Sedile separato, completamente amovibile e inclinato verso lo schienale. Dim. cm 70/75x75x120h	Nr.	10	498,00
14	Fornitura e posa di divano imbottito e rivestito lavabile e ignifugo in classe 1IM di resistenza al fuoco. Sedile separato e completamente amovibile. Dim. Cm. 130x75x120h	Nr.	1	780,00
15	Fornitura e posa tavolino basso per soggiorno. I materiali utilizzati devono essere classificati E1 per la bassa emissione di formaldeide. Dim. Ø cm. 63xh63	Nr.	1	183,00
16	Fornitura e posa di tenda ignifuga Classe 1 a vetro rispondenti alle Norme Tecniche UNI EN 13772/13773 dim. cm. 64x90 (dim. vetro 64x160) comprensiva di bacchetta a vetro con fissaggio a pressione	Nr.	4	50,00
17	Fornitura e posa di tenda ignifuga Classe 1 a vetro rispondenti alle Norme Tecniche UNI EN 13772/13773 dim. cm. 54x90 (dim. vetro 54x160) comprensiva di bacchetta a vetro con fissaggio a pressione	Nr.	4	50,00
18 - 21 - 22 - 29 - 36 - 37 - 41 - 42 - 43 - 47 - 52 - 53 - 57 - BAGNI				
18	57 - Fornitura e posa barella doccia idraulica per bagno assistito regolabile in altezza a mezzo di pistone idraulico dotata di n. 4 ruote e reclinabile. Testata regolabile e sponda di contenimento dalla parte della testa adattabile. Dim. cm 200x80xh57/100	Nr.	1	2.500,00
19	53 - Fornitura e posa di porta rotolo da muro in acciaio	Nr.	36	8,00
20	Fornitura e posa di porta salviette a muro in acciaio di lunghezza cm. 45	Nr.	34	15,00
21	Fornitura e posa di specchio a muro per bagno rettangolare. Dim. cm 40x50	Nr.	34	30,00
22	Fornitura e posa di mensolina sottostante lo specchio in acciaio lunghezza cm. 40	Nr.	34	30,00
23	Fornitura e posa di pattumiera a pedale in metallo con base ABS con secchio interno in plastica con maniglia per facilitare lo svuotamento. Capacità 5 l - Dim. Cm. 19x19xh30 in acciaio inox	Nr.	34	15,00
24	Fornitura e posa di scopino in acciaio	Nr.	34	20,00

56 - SALE PRANZO 1 + 2

8	Fornitura e posa di mobile/credenza a due ante e n. 3 cassetti centrali. I materiali utilizzati devono essere classificati E1 per la bassa emissione di formaldeide. Dim. cm 210x50xh85	Nr.	2	300,00
7	Fornitura e posa di sedute/poltroncine con braccioli, sedile e schienale imbottiti, rivestimento in tessuto plastico lavabile e ignifugo. La seduta deve essere inclinata verso lo schienale. Dim. Cm. 55x54xh82	Nr.	28	138,00
10	Fornitura e posa di tavolo componibile rotondo con n. 6 sedute esterne e postazione interna per operatore sagomate e dalla forma ergonomica a petalo, che facilita la postura dell'utente. N. 7 coppie di gambe laterali in metallo a doppia colonna con piedino anti-scivolo e sottopiede regolabile I materiali utilizzati devono essere classificati E1 per la bassa emissione di formaldeide. Dim h 75	Nr.	2	677,00
11	Fornitura e posa di tavoli quadrati. I materiali utilizzati devono essere classificati E1 per la bassa emissione di formaldeide. Dim. cm 100x100xh80	Nr.	10	200,00
25	Fornitura e posa di mobile credenza alto con n. 2 ante, n. 2 cassetti e un cestone nella parte inferiore, n. 2 ante e vano a giorno nella parte superiore. I materiali utilizzati devono essere classificati E1 per la bassa emissione di formaldeide. Dim. circa cm. 120/150x55x190h	Nr.	2	780,00
13	Fornitura di poltrona imbottita e rivestita lavabile e ignifuga in classe 1IM di resistenza al fuoco. Sedile separato, completamente amovibile e con seduta inclinata verso lo schienale. Dim. cm 70/75x75x118/120h	Nr.	8	498,00
14	Fornitura e posa di divano imbottito e rivestito lavabile e ignifugo in classe 1IM di resistenza al fuoco. Sedile separato e completamente amovibile. Dim. Cm. 130x75x118/120h	Nr.	2	780,00
15	Fornitura e posa tavolino basso per soggiorno. I materiali utilizzati devono essere classificati E1 per la bassa emissione di formaldeide. Dim. Ø cm. 63xh63	Nr.	2	183,00
26	Fornitura e posa tende ignifughe Classe 1 a vetro rispondenti alle Norme Tecniche UNI EN 13772/13773 dim. cm. 75x133 (dim vetro 62x133) comprensiva di bacchetta a vetro con fissaggio a pressione a vetro	Nr.	16	100,00
46 - CAMERE DA LETTO				
27	sollevamento 260 Kg piano in ABS schienale traslante completo di ruote, ruote paracolpi, spalle e sponde conforme alle normativa DIN EN 60601-1, DIN EN 60601-2-38 E DIN EN 60601-2-52 (verificare norme tecniche dei letti esistenti che secondo me non tornano con le ultime norme tecniche UNI EN 1970)	Nr.	4	1.400,00

28	Fornitura e posa materasso ignifugo preventivo del decubito in poliuretano espanso lavorato a "cubetti". La fodera deve essere impermeabile, batteriostatica, antimicotica ed antimicrobica, resistente allo sviluppo di muffe e deve prevenire la formazione di cattivi odori e con possibilità di essere sottoposto a processi di lavaggio anche industriale e facilmente asportabile dal materasso con cerniera su tre lati. Portata terapeutica non inferiore a Kg 150. Dim. cm. 190x90xh15 cod. ISO 03.33.06.003	Nr.	38	180,00
29	Fornitura e posa armadi guardaroba a due ante laminato plastico. I materiali utilizzati devono essere classificati E1 per la bassa emissione di formaldeide. Dim. Circa cm. 100x60x190h (norme tecniche)	Nr.	3	450,00
30	Fornitura e posa di sopralzo armadio guardaroba. I materiali utilizzati devono essere classificati E1 per la bassa emissione di formaldeide. Dim. circa cm. 100x60xh70	Nr.	3	250,00
31	Fornitura e posa di comodino con cassetto, antine e ripiano interno. I materiali utilizzati devono essere classificati E1 per la bassa emissione di formaldeide. Dim. circa cm. 45x48xh82	Nr.	4	180,00
7	Fornitura e posa di sedute/poltroncine con braccioli, sedile e schienale imbottiti, rivestimento in tessuto plastico lavabile e ignifugo. La seduta deve avere il piano inclinato verso lo schienale. Dim. Cm. 55x54xh82	Nr.	24	138,00
32	Fornitura e posa scrittoio. I materiali utilizzati devono essere classificati E1 per la bassa emissione di formaldeide. Dim. circa cm 120x55 con mensola soprastante da cm 90	Nr.	24	150,00
33	Fornitura e posa di sovrarmaterassi antidecubito a rischio medio con compressore silenzioso. Portata terapeutica non inferiore a Kg 150 . Dim. Cm. 200x90xh10,5. Codice ISO 03.33.06.021	Nr.	10	115,00
45 - CORRIDOI				
34	Fornitura a posa di poltrone fisse legno multistrato con strutt	Nr.	8	150,00
15	Fornitura e posa tavolino basso per soggiorno. I materiali utilizzati devono essere classificati E1 per la bassa emissione di formaldeide. Dim. Ø cm. 63xh63	Nr.	2	183,00
20 - GUARDAROBA				
35	Fornitura e posa di armadio spogliatoio a 3 ante. I materiali utilizzati devono essere classificati E1 per la bassa emissione di formaldeide. Dim. Circa cm. 90x54x190h	Nr.	4	650,00
24 - SPORZIONAMENTO				
36	Fornitura e posa tavolo da lavoro in acciaio. I materiali utilizzati devono essere classificati E1 per la bassa emissione di formaldeide. Dim. Cm. 100 x 200	Nr.	1	345,00
37	ripiani con n. 4 ruote. Superfici arrotondate e insonorizzate comprensive di paracolpi in gomma agli angoli. Ruote piroettanti di cui n. 2 con freno. Portata complessiva Kg. 100. Dim cm. 80x50xh95	Nr.	1	150,00

38	Fornitura e posa di n. 2 fuochi con piano di lavoro in acciaio INOX AISI 304 e piedini regolabili. Piastre inghisa con n. 6 diverse zone concentriche di potenza Ø mm 180 da 2 kw ciascuna. Dim. Cm 30x60xh90	Nr.	1	450,00
39	Fornitura e posa di lavello in acciaio inox con alzatina dotato di due vasche (cm. 50x50xh30) con gocciolatoio laterale a destra, piano superiore in acciaio inox AISI 304, ripiano inferiore, piedini regolabili e pannellature e ripiani rinforzati. Dim. Cm. 170x70xh85	Nr.	1	520,00
40	Fornitura e posa di miscelatore per lavello con gruppo doccia monoforo a leva a canna alta.	Nr.	1	250,00
41	Fornitura e posa di pensile in acciaio inox AISI 304 con scolapiatti e ante scorrevoli. Dim. Cm. 170x40x80h	Nr.	1	580,00
42	Fornitura e posa di forno a microonde potenza 1,45 kw e capacità di camera cottura 23 lt. Dim. Totali cm. 51x41,5xh29	Nr.	1	150,00
43	Fornitura e posa di tavolo in acciaio inox AISI 304 con n. 2 ante scorrevoli con piano di lavoro avente bordi antitaglio, ripiano intermedio e gambe con piedini regolabili. Dim. cm 120x60xh85	Nr.	1	490,00
44	Fornitura e posa di pensile armadiato con ripiani lisci in acciaio inox AISI 304 con n. 2 ante scorrevoli, n. 1 ripiano centrale. Dim. Cm. 110x40xh60	Nr.	2	200,00
35 - SPOGLIATOIO				
45	Fornitura e posa panca da spogliatoio con telaio portante in acciaio e piano seduta costituito da listoni in legno. Dim. circa cm. 150x36xh45	Nr.	2	138,00
46	Fornitura e posa armadio spogliatoio n. 2 posti con divisorio e serratura. I materiali utilizzati devono essere classificati E1 per la bassa emissione di formaldeide. Dim. circa cm. 80X50X180	Nr.	26	190,00
47	Fornitura e posa di tende veneziane in alluminio con bacchetta pe regolazione delle lamelle di mm 15, sollevamento a corda e cassonetto di dim. Mm 25x25. Dim. tenda cm. 64x160	Nr.	3	60,00
39 - DEPOSITO SPORCO				
48	Fornitura e posa scaffalatura metallica zincata componibile a gancio. Dim. circa 100x50xh200	Nr.	2	175,00
38 - DEPOSITO PULITO				
49	Fornitura e posa armadio metallico a due ante battenti con serratura. Dim. circa cm. 80x45xh200	Nr.	6	300,00
28 - CAPPELLA				
50	Fornitura e posa mobile consolle. I materiali utilizzati devono essere classificati E1 per la bassa emissione di formaldeide. Dim. circa cm. 150x50xh80	Nr.	1	340,00
7	Fornitura e posa di sedute/poltroncine con braccioli, sedile e schienale imbottiti, rivestimento in tessuto plastico lavabile e ignifugo. La seduta deve essere inclinata verso lo schienale. Dim. Cm. 55x54xh82	Nr.	6	138,00
51	Fornitura e posa di armadio a due ante con ripiani interni regolabili con serratura. I materiali utilizzati devono essere classificati E1 per la bassa emissione di formaldeide. Dim. 90x55xh190	Nr.	1	450,00

52	Fornitura e posa di pellicole decorate per vetri di dim. cm. 62x133	Nr.	4	65,00
30 - CAMERA ARDENTE				
7	Fornitura e posa di sedute/poltroncine con braccioli, sedile e schienale imbottiti, rivestimento in tessuto plastico lavabile e ignifugo. La seduta deve essere inclinata verso lo schienale. Dim. Cm. 55x54xh82	Nr.	4	138,00
53	Fornitura e posa di barella portasalme in tubo e profilo di acciaio inox AISI 304. Il carrello è completo di n. 4 ruote di cui due direzionali e due piroettanti a doppio bloccaggio frenante. La barella è costituita da un piano di contenimento con bordi rialzati ai lati arrotondati. Dim. cm. 80x200xh80	Nr.	1	1.400,00
54	Fornitura e posa di tenda veneziana in alluminio con bacchetta per regolazione delle lamelle di mm15, sollevamento a corda e cassonetto di dim. mm 25x25. Dim. tenda cm. 62x133	Nr.	2	55,00
55	Fornitura e posa tenda veneziana in alluminio con bacchetta per regolazione delle lamelle di mm15, sollevamento a corda e cassonetto di dim. mm 25x25. Dim. tenda cm. 75x185	Nr.	1	75,00
56	Fornitura e posa tenda veneziana in alluminio con bacchetta per regolazione delle lamelle di mm15, sollevamento a corda e cassonetto di dim. mm 25x25. Dim. tenda cm. 34x185	Nr.	1	60,00
14 - PORTINERIA - UFFICIO ACCOGLIENZA				
57	Fornitura e posa di scrivania con piano di lavoro di spessore mm 25, bordi perimetrali realizzati in ABS, raggiati antinfortuno, n. 2 gambe con predisposizione di canalina passacavi. La scrivania deve essere certificata secondo i requisiti previsti del D.Lgs. 81/2008 e s.m.i. e dalle norme UNI in materia. I materiali utilizzati devono essere classificati E1 per la bassa emissione di formaldeide. Dim. circa cm. 160x80xh72	Nr.	2	185,00
58	Fornitura e posa di cassetiera su ruote piroettanti, n. 3 cassetti con serratura. Scocche e frontali di finitura realizzati con pannelli melaminici spessore mm 18 (schiena 4 mm) in agglomerato di particelle di legno (UNI EN 309). I materiali utilizzati devono essere classificati E1 per la bassa emissione di formaldeide. La cassetiera deve essere certificata secondo i requisiti previsti del D.Lgs. 81/2008 e s.m.i. e dalle norme UNI in materia. Dim. circa cm. 40x55xh60	Nr.	2	135,00

8	Fornitura e posa di armadio a due ante con ripiani interni regolabili con serratura. I materiali utilizzati devono essere classificati E1 per la bassa emissione di formaldeide. Dim. Circa 80x45xh200	Nr.	2	230,00
59	Fornitura e posa di seduta operativa con braccioli su ruote, alzata a gas e dotata di movimento a contatto permanente. Base a cinque razze in nylon con ruote piroettanti in nylon. Certificata D.Lgs 81/2008. Sedile e schienale imbottiti e rivestiti con tessuto ignifugo. Dim. Circa cm 65x65xh45 (h seduta) 90/103 (h schienale)	Nr.	2	100,00
60	Fornitura e posa di sedia interlocutore impilabile rivestita in tessuto ignifugo (TS2-MD). Dim. Circa cm 54x57xh47 (h seduta) h 80 (h schienale)	Nr.	2	24,90
23 - AMBULATORIO				
57	Fornitura e posa di scrivania con piano di lavoro di spessore mm 25, bordi perimetrali realizzati in ABS, raggiati antinfortuno, n. 2 gambe con predisposizione di canalina passacavi. La scrivania deve essere certificata secondo i requisiti previsti del D.Lgs. 81/2008 e s.m.i. e dalle norme UNI in materia. I materiali utilizzati devono essere classificati E1 per la bassa emissione di formaldeide. Dim. circa cm. 160x80xh72	Nr.	1	170,00
59	Fornitura e posa di seduta operativa con braccioli su ruote, alzata a gas e dotata di movimento a contatto permanente. Base a cinque razze in nylon con ruote piroettanti in nylon. Certificata D.Lgs 81/2008. Sedile e schienale imbottiti e rivestiti con tessuto ignifugo. Dim. Circa cm 65x65xh45 (h seduta) 90/103 (h schienale)	Nr.	1	100,00
58	Fornitura e posa di cassetiera su ruote piroettanti, n. 3 cassetti con serratura. Scocche e frontali di finitura realizzati con pannelli melaminici spessore mm 18 (schiena 4 mm) in agglomerato di particelle di legno (UNI EN 309). I materiali utilizzati devono essere classificati E1 per la bassa emissione di formaldeide. La cassetiera deve essere certificata secondo i requisiti previsti del D.Lgs. 81/2008 e s.m.i. e dalle norme UNI in materia. Dim. circa cm. 40x55xh60	Nr.	1	135,00
60	Fornitura e posa di sedia interlocutore impilabile rivestita in tessuto ignifugo (TS2-MD). Dim. Circa cm 54x57xh47 (h seduta) h 80 (h schienale)	Nr.	2	24,90
61	Fornitura e posa di carrello porta medicinali con struttura in acciaio, manico di spinta ergonomico, cassetti per somministrazione farmaci con separatori, cassetti per alloggiamenti di varie grandezze in base alle esigenze e cassetto più grande per oggetti più voluminosi, contenitori	Nr.	1	800,00

62	<p>Fornitura e posa di carrello ospedaliero per emergenza.</p> <p>CARATTERISTICHE TECNICHE RICHIESTE:</p> <p>Corpo strutturale del carrello realizzato tramite assemblaggio di materiali compositi. Il basamento deve essere stampato in materiale plastico colorato in massa, antiurto, antigraffio, facilmente lavabile e disinfettabile, autoestinguente. Le fiancate devono essere realizzate con profili perimetrali portanti in alluminio, con pannellature interne in 27/63 lamiera verniciata. Il top superiore deve essere stampato in materiale plastico colorato in massa, antiurto, antigraffio, facilmente lavabile e disinfettabile, autoestinguente.</p> <p>Deve essere dotato di maniglioni di spinta applicati o integrati al top. Il bordo frontale deve essere rialzato per il contenimento dei liquidi.</p> <p>I cassetti in ABS devono essere estraibili su guide in nylon dotate di fermo anti sfilamento e dotati di profilo portaetichette. Le guide dei cassetti devono consentire di poter contenere anche vaschette di dimensioni ISO (600x400mm).</p> <p>Il solido ed ampio basamento deve fungere anche da paracolpi perimetrale e deve essere dotato di n. 4 ruote, diametro di almeno mm 125, di cui n. 2 con freno a pedale.</p> <p>Il carrello deve essere dotato di:</p> <ul style="list-style-type: none"> - almeno n. 6 cassetti completi di portaetichette; i cassetti devono essere dotati di kit divisorio a pettine; - frontale di chiusura con portasigillo; - asta portaflebo regolabile in altezza a 4 ganci; - lastra massaggio cardiaco; - alloggio per pompa aspirazione e supporto contenitori secreti; - supporto ruotabile per appoggio defibrillatore e/o monitor, 	Nr.	1	900,00
63	Frigo per farmaci con chiusura a chiave e temperatura esterna, portata 53 l. Dim. cm. 50x50xh60	Nr.	1	600,00
47	Fornitura e posa di tende veneziane in alluminio con bacchetta pe regolazione delle lamelle di mm 15,	Nr.	1	60,00
51 - SPAZI OPERATORI				
57	Fornitura e posa di scrivania con piano di lavoro di spessore mm 25, bordi perimetrali realizzati in ABS, raggiati antinfortuno, n. 2 gambe con con predisposizione di canalina passacavi. La scrivania deve essere certificata secondo i requisiti previsti del D.Lgs. 81/2008 e s.m.i. e dalle norme UNI in materia. I materiali utilizzati devono essere classificati E1 per la bassa emissione di formaldeide. Dim. circa cm. 160x80xh72	Nr.	2	185,00
59	Fornitura e posa di seduta operativa con braccioli su ruote, alzata a gas e dotata di movimento a contatto permanente. Base a cinque razze in nylon con ruote piroettanti in nylon. Certificata D.Lgs 81/2008. Sedile e schienale imbottiti e rivestiti con tessuto ignifugo. Dim. Circa cm 65x65xh45 (h seduta) 90/103 (h schienale)	Nr.	2	100,00

58	Fornitura e posa di cassetiera su ruote piroettanti, n. 3 cassetti con serratura. Scocche e frontali di finitura realizzati con pannelli melaminici spessore mm 18 (schiena 4 mm) in agglomerato di particelle di legno (UNI EN 309). I materiali utilizzati devono essere classificati E1 per la bassa emissione di formaldeide. La cassetiera deve essere certificata secondo i requisiti previsti del D.Lgs. 81/2008 e s.m.i. e dalle norme UNI in materia. Dim. circa cm. 40x55xh60	Nr.	2	135,00
8	Fornitura e posa di armadio a due ante con ripiani interni regolabili con serratura. I materiali utilizzati devono essere classificati E1 per la bassa emissione di formaldeide. Dim. Circa 80x45xh200	Nr.	2	230,00
60	Fornitura e posa di sedia interlocutore impilabile rivestita in tessuto ignifugo (TS2-MD). Dim. Circa cm 54x57xh47 (h seduta) h 80 (h schienale)	Nr.	2	60,00
63	Fornitura e posa di lavello a una vasca (Dim.cm. 40x40xh25) con gocciolatoio a sx, alzatina, piedi regolabili, ripiano inferiore e pannellature in acciaio AISI 304. Dim. cm 100x60xh90	Nr.	2	370,00
64	Fornitura e posa di rubinetto miscelatore a leva monoforo con canna girevole in acciaio inox	Nr.	2	140,00
38	Fornitura e posa di n. 2 fuochi con piano di lavoro in acciaio INOX AISI 304 e piedini regolabili. Piastre inghisa con n. 6 diverse zone concentriche di potenza Ø mm 180 da 2 kw ciascuna. Dim. Cm 30x60xh90	Nr.	2	450,00
65	Fornitura e posa di frigorifero capacità 100 l, Classe Energetica A+ e due ripiani in griglia. Dim. Cm 60x60xh90	Nr.	2	150,00
66	Fornitura e posa di pensile armadiato con ante scorrevoli e un ripiano centrale in acciaio inox AISI 304. Dim. 100x40xh60	Nr.	2	190,00
67	Fornitura e posa di armadietto pensile con ante scorrevoli in acciaio inox AISI 304 con ripiano superiore forato e il piano inferiore scolapiatti. Dim. Cm. 100x40xh60	Nr.	2	240,00
19 - LAVANDERIA				
68	Fornitura e posa di asciugatrice a carica frontale, portata 9 Kg, con n. 63 livelli di asciugatura, Classe Energetica A+++. Dim. cm 60x60xh85	Nr.	1	900,00
- EDIFICIO EX-CUSTODE				
60	Fornitura e posa di sedia interlocutore impilabile rivestita in tessuto ignifugo (TS2-MD). Dim. Circa cm 54x57xh47 (h seduta) h 80 (h schienale)	Nr.	2	60,00
58	Fornitura e posa di cassetiera su ruote n. 3 cassetti con serratura. I materiali utilizzati devono essere classificati E1 per la bassa emissione di formaldeide e con finitura in melaminico ad alta resistenza color rovere. Dim. circa cm. 40x55xh60	Nr.	3	135,00

59	Fornitura e posa di seduta operativa con braccioli su ruote, alzata a gas e dotata di movimento a contatto permanente. Base a cinque razze in nylon con ruote piroettanti in nylon. Certificata D.Lgs 81/2008. Sedile e schienale imbottiti e rivestiti con tessuto ignifugo. Dim. Circa cm 65x65xh45 (h seduta) 90/103 (h schienale) con possibilità di scelta del colore al momento dell'ordine	Nr.	3	100,00
69	Fornitura e posa di scrivania composta da una struttura passacavi telescopica in acciaio che attraversa l'intera scrivania, fianco con guscio asportabile e piedini regolabili verniciata a polveri epossiliche in colore alluminio; composta da una scrivania di dimensioni cm. 160x80x72h, scrivania di dimensioni cm. 100x80x72h e angolare di dimensioni cm. 80x80 con finitura in melaminico ad alta resistenza color rovere e i piani sono bordati con materiale antiurto stondato in tinta con finitura in noce.	Nr.	2	350,00
70	cm. 90x47x240h e n. 4 ripiani interni con finitura in melaminico ad alta resistenza e color rovere	Nr.	3	355,00
71	160x80 con gamba metallica a "T" con montante centrale in lamiera stampata e verniciata dotata di piedini livellatori, passacavi sottopiano e bordatura perimetrale in ABS in tinta con la superficie realizzata in pannelli di melaminico da fornirsi in colore grigio	Nr.	1	180,00
72	Fornitura e posa di elemento di archiviazione componibile a giorno di dimensioni cm. 90x47x105 h circa con n. 2 ripiani, in melaminico da fornirsi in colore di colore grigio	Nr.	1	110,00
73	Fornitura e posa di elemento di archiviazione componibile a giorno di dimensioni cm. 45x47x105 h circa con n. 2 ripiani, in melaminico da fornirsi in colore di colore grigio	Nr.	1	80,00

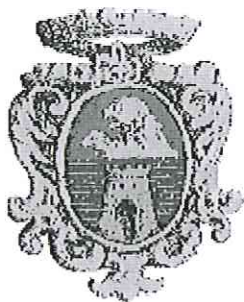

COMUNE DI CASTIGLIONE DEI PEPOLI

Provincia di Bologna

Piazza Marconi, 1 - CAP 40035

Tel. 0534 / 801611

Fax 0534 / 801700

PEC comune.castiglionedeipepoli@cert.provincia.bo.it

C.F. 80014510376

P.IVA 00702191206

AREA TERRITORIO E SVILUPPO

EX-COLONIA DALLOLIO – ACQUISTO E
RISTRUTTURAZIONE EX COLONIA
BOLOGNESE DALLOLIO DA ADIBIRE A
CASA RESIDENZA PER ANZIANI NON
AUTOSUFFICIENTI E ALLOGGI CON SERVIZI
GIÀ PREVISTO COME ADEGUAMENTO E
AMPLIAMENTO DELL'ESISTENTE:

- Fornitura arredi

TAV.
5

CAPITOLATO SPECIALE D'APPALTO

Amministrativo e Tecnico

ART. 1 OGGETTO DELLA FORNITURA E IMPORTO

Il presente capitolato speciale ha per oggetto la fornitura degli arredi e delle attrezzature - nonché l'installazione, l'allacciamento ed il collaudo delle suddette attrezzature - destinate alla nuova casa residenza per anziani non autosufficienti ristrutturata e già Ex-Colonia Bolognese Dallolio, sita in Via Dallolio n. 88 e 90, nel Comune di Castiglione dei Pepoli (Bo). L'affidamento è comprensivo dei servizi connessi al trasporto e alla posa nei locali indicati nell' allegato elaborato n. 5 - LAYOUT. Tutti i beni forniti dovranno corrispondere alle specifiche tecniche dettagliate nell'allegato elenco prezzi.

L'importo della fornitura a base d'asta è fissato in € 101.185,60 oltre all'I.V.A. di legge ed è finanziato con fondi a disposizione di questa amministrazione.

ART. 2 LUOGO DELLA FORNITURA E TEMPI DI ESECUZIONE

La fornitura deve essere consegnata e posata presso l'immobile, meglio conosciuto come ex Colonia Bolognese Dallolio, ubicata in Castiglione dei Pepoli (Bo), Via Dallolio n. 88 e 90.

Il termine per l'esecuzione della fornitura e posa degli arredi, è stabilito in giorni **45 (quarantacinque)** naturali e consecutivi, decorrenti dalla data di comunicazione dell'aggiudicazione definitiva anche in pendenza di contratto.

ART. 3 OSSERVANZA DELLE LEGGI, DEI REGOLAMENTI E DEL CAPITOLATO SPECIALE D'APPALTO

La ditta fornitrice è tenuta all'esatta osservanza di tutte le condizioni riportate nel presente Capitolato Speciale d'Appalto, per tutto ciò che non sia in opposizione con le norme vigenti in materia di lavori servizi e forniture pubbliche e tutte le norme legislative in materia assicurativa, di prevenzione infortuni, di sicurezza sul lavoro.

Relativamente ai materiali, dovranno inoltre essere rispettate tutte le conformità alle vigenti norme di legge.

ART. 4 METODO DI AGGIUDICAZIONE

L'appalto sarà aggiudicato mediante procedura aperta, così come definita dall'art. 3, comma 37 del D.Lgs. n. 163/2006 e s.m.i., alla ditta che avrà offerto il prezzo complessivo più basso, inferiore a quello posto a base d'asta e stabilito in € 101.185,60 (euro centounomilacentottantacinque/60), determinato mediante ribasso percentuale unico da applicare sull'elenco prezzi posto a base di gara, ai sensi dell'art. 82 comma 2 lettera b) del D.Lgs. n. 163/2006 e s.m.i., Prima di procedere con l'aggiudicazione definitiva, in ogni caso, si procederà alla verifica della corrispondenza del materiale offerto con quello richiesto nel preventivo di spesa richiedendo campionature, dépliant, fotografie e qualsivoglia documentazione, come meglio specificato nel bando e nel disciplinare di gara.

ART. 5 DOCUMENTI FACENTI PARTE DEL CONTRATTO

Fanno parte integrante e sostanziale del contratto d'appalto, ancorché non materialmente allegati:

- a) il presente capitolato speciale d'appalto;
 - b) tutti gli elaborati grafici e gli altri atti inerenti il progetto relativo la fornitura e posa di arredi;
- Sono contrattualmente vincolanti tutte le leggi e le norme vigenti in materia di lavori pubblici e in particolare:

- D.Lgs. 12 aprile 2006, n. 163 – Codice dei Contratti con le successive integrazioni e modificazioni;
- il regolamento generale approvato con D.P.R. 05 ottobre 2010, n. 207, con i rispettivi allegati;
- il capitolato generale D.M n. 145/2000, per gli articoli ancora vigenti (vedi D.P.R. 207/2010);
- il Decreto Legislativo 9 aprile 2008, n. 81, con i relativi allegati.

ART. 6 SPESE CONTRATTUALI

Il contratto relativo alla fornitura oggetto del presente capitolato sarà stipulato nella forma di atto pubblico amministrativo e pertanto sottoposto a registrazione fiscale da parte di questa Amministrazione. A tale proposito si fa presente che tutte le spese di bollo, registrazione presso l'Agenzia delle Entrate competente, diritti di segreteria ed ogni altra inerente e conseguente, sono a carico della ditta fornitrice.

ART. 7 CAUZIONI E GARANZIE

Cauzione provvisoria

Il deposito cauzionale provvisorio dovuto per la partecipazione alla gara d'appalto indetta per l'affidamento della presente fornitura, ai sensi dell'articolo 75, commi 1 e 2, del D.Lgs. n. 163/2006, è corredata da una garanzia pari al 2 per cento (due per cento) dell'importo della fornitura a base d'asta, comprensiva di oneri per la sicurezza, da presentare mediante fidejussione bancaria, polizza assicurativa fideiussoria anche rilasciata dagli intermediari finanziari iscritti nell'elenco speciale di cui all'art. 107 del D.Lgs. 1.9.1993, n. 385, che svolgono in via esclusiva o prevalente attività di rilascio di garanzie, a ciò autorizzati dal Ministero competente e conforme allo schema tipo 1.1 del D.M. 12/03/04 n. 123, integrato con la clausola "della rinuncia al beneficio della preventiva escussione del debitore principale, la rinuncia all'eccezione di cui all'articolo 1957, comma 2, del codice civile, nonché l'operatività della garanzia medesima entro quindici giorni, a semplice richiesta della stazione appaltante" prevista dall'art. 75, comma 4, del D.Lgs. 163/2006, o mediante assegno circolare o libretto al portatore.

La cauzione provvisoria copre la mancata sottoscrizione del contratto per fatto dell'aggiudicatario. La validità della stessa dovrà protrarsi per almeno 180 giorni dalla presentazione dell'offerta e fino alla stipulazione del contratto, verrà restituita all'aggiudicatario al momento della stipulazione dello stesso contratto, dopo la presentazione della cauzione definitiva.

Il deposito cauzionale provvisorio verrà svincolato ai non aggiudicatari entro 30 (trenta) giorni dall'aggiudicazione definitiva.

Cauzione definitiva

La cauzione definitiva, ai sensi dell'art. 113, comma 1, del decreto legislativo 12 aprile 2006, n. 163 e s.m.i. e art. 123 del d.P.R. 207/2010 e s.m.i., è fissata nella misura del 10% dell'importo contrattuale.

In caso di aggiudicazione con ribasso d'asta superiore al 10%, la garanzia fideiussoria è aumentata di tanti punti percentuali quanti sono quelli eccedenti il 10%; ove il ribasso sia superiore al 20%, l'aumento è di due punti percentuali per ogni punto di ribasso superiore al 20%.

La mancata costituzione della garanzia di cui al primo periodo determina la revoca dell'affidamento e l'acquisizione della cauzione da parte del soggetto appaltante o concedente, che aggiudica l'appalto o la concessione al concorrente che segue nella graduatoria.

La garanzia copre gli oneri per il mancato od inesatto adempimento e cessa di avere effetto solo alla scadenza del contratto, dopo la verifica da parte del RUP che la fornitura è stata svolta regolarmente, ed in assenza di inadempienze contrattuali di qualsiasi natura da parte della ditta fornitrice.

La cauzione dovrà essere esplicita con le modalità indicate dall'art. 113 del D.Lgs. 163/2006 e s.m.i.

La cauzione definitiva sarà incamerata dall'Amministrazione appaltante in tutti i casi previsti dalle leggi in materia di pubbliche forniture vigenti all'epoca dell'esecuzione della fornitura in oggetto.

Ai sensi dell'art. 75, comma 7, del D.Lgs. 163/2006 e s.m.i., sia la cauzione provvisoria che quella definitiva possono essere ridotte del 50% per gli operatori economici ai quali venga rilasciata, da organismi accreditati, la certificazione del sistema di qualità conforme alle norme europee della serie UNI EN ISO 9000, CEI EN 45000 e della serie UNI CEI EN ISO/IEC 17000, ovvero la dichiarazione della presenza di elementi significativi e tra loro correlati di tale sistema.

La garanzia fideiussoria di cui al comma 1 è progressivamente svincolata a misura dell'avanzamento della fornitura, nel limite massimo del 75 per cento dell'iniziale importo garantito. Lo svincolo, nei termini e per le entità anzidetti, è automatico, senza necessità di benestare del committente, con la sola condizione della preventiva consegna all'istituto garante, da parte dell'appaltatore o del concessionario, di documento, in originale o in copia autentica, attestante l'avvenuta fornitura. L'ammontare residuo, pari al 25 per cento dell'iniziale importo garantito, è svincolato secondo la normativa vigente. Sono nulle le eventuali pattuizioni contrarie o in deroga. Il mancato svincolo nei quindici giorni dalla consegna della documentazione costituisce inadempimento del garante nei confronti dell'impresa per la quale la garanzia è prestata.

ART. 8

MODALITA' DI ESPLETAMENTO DELLA FORNITURA

Come indicato nell'art. 2 del presente Capitolato Speciale d'Appalto, l'appaltatore dispone di 45 giorni natura, consecutivi e continui, a partire dall'ordine di fornitura, per organizzare, produrre gli arredi, nonché tutte le operazioni legate al trasporto e all'installazione degli arredi da fornire e posare presso gli immobili siti in Via Dallolio n. 88 – 90 nel comune di Castiglione dei Pepoli.

Sono a carico della Ditta Fornitrice i seguenti oneri:

- Fornitura consegna presso la sede della casa di riposo per anziani non autosufficienti, già conosciuta come Ex-Colonia Bolognese Dallolio, imballo, carico, trasporto, facchinaggio, scarico, assemblaggio e montaggio in opera degli arredi negli ambienti di destinazione, sgombero e smaltimento degli imballaggi e/o materiali di scarto e pulizia dei locali dopo il montaggio. Tutte le citate prestazioni devono essere eseguite a regola d'arte;
- Tutte le spese per forniture, lavorazioni, mezzi d'opera, assicurazioni di ogni specie, mezzi d'opera provvisori, carichi, trasporti e scarichi in ascesa o discesa, e quanto occorre per consegnare la fornitura in perfetta regola d'arte, intendendosi il prezzo stesso compreso di tutti gli oneri che la ditta fornitrice dovrà sostenere a tale scopo, anche se non esplicitamente indicati nell'elenco descrittivo degli articoli;
- L'adozione di tutti i provvedimenti e cautele necessarie per garantire la sicurezza e l'incolumità fisica dei dipendenti e dei collaboratori, nonché per evitare dei danni ai beni pubblici e privati;
- Il rispetto di tutti gli obblighi verso i dipendenti imposti dalle vigenti disposizioni e regolamenti in materia di lavoro ed assicurazioni sociali, assumendone gli oneri relativi. La ditta fornitrice applica nei confronti dei propri dipendenti, il trattamento giuridico e retributivo secondo condizioni non inferiori a quelle risultanti dai C.C.N.L. vigenti per la categoria di lavorazioni relative;
- Tutte le opere elettriche ed idrauliche che si dovessero rendere necessarie e che dovranno essere eseguite da personale specializzato, sono a carico dell'appaltatore e dovranno eseguirsi nel rispetto della L. 46/90 e del D.M. 37/2008 e s.m.i. e dalle norme UNI-CIG, comprese le verifiche di sicurezza riguardanti i collegamenti elettrici ed altre opere occorrenti per il corretto utilizzo dei beni;
- La conformità dei collegamenti dovrà essere garantita mediante certificazione consegnata alla Stazione Appaltante;
- Gli arredi, dopo l'installazione, andranno accuratamente essere puliti;
- La ditta fornitrice, completata l'installazione, dovrà lasciare i locali nelle stesse condizioni preesistenti, non dovranno essere abbandonate carte, imballaggi e materiali estranei di qualsiasi genere;

- Nel caso la ditta fornitrice abbia provocato danneggiamento alle opere edili ed impiantistiche, dovrà provvedere, con proprio personale specializzato al ripristino a regola d'arte delle stesse.

ART. 9 CERTIFICAZIONI E GARANZIE DEI PRODOTTI

La ditta fornitrice è obbligata a consegnare al RUP, contestualmente al completamento della consegna degli arredi, tutte le certificazioni di legge relative alla sicurezza degli arredi installati e in particolare:

- documentazione attestante la reazione al fuoco di ciascun elemento di arredo fornito;
- certificato di prova di laboratorio che individui la classe di reazione al fuoco;
- manuali d'istruzione d'uso e di manutenzione di elettrodomestici e apparecchiature;
- dichiarazione di conformità al D.Lgs. 81/2008 e s.m.i. degli arredi quali sedie, tavoli, scrivanie, letti e poltrone;
- dichiarazione che i materiali costituenti il prodotto offerto, non contengano sostanze tossiche o nocive;
- garanzia degli elettrodomestici di validità almeno biennale;
- garanzia degli arredi, delle attrezzature varie e apparecchiature, di validità almeno biennale.

Il fornitore dovrà garantire il perfetto funzionamento degli arredi oggetto della fornitura.

ART. 10 CARATTERISTICHE COSTRUTTIVE E QUALITA' DEI MATERIALI

Le informazioni imposte dal D.M. 101/97 e s.m.i. possono essere così riassunte:

• CERTIFICAZIONE

Gli arredi devono essere perfettamente conformi alle normative vigenti, in Italia e nella Comunità Europea, ed essere tali da non costituire pericolo per l'incolumità e la salute degli utenti della struttura a cui sono destinati, nonché per gli operatori.

Poiché la conformità alla normativa suddetta non è rilevabile direttamente, ma solo attraverso prove di laboratorio e controlli specifici di personale altamente specializzato, si richiede alle ditte partecipanti alla gara di produrre idonea documentazione che comprovi la conformità dei prodotti alle normative vigenti di riferimento.

Verranno richieste certificazioni che comprovino la sicurezza a livello meccanico, fisico, di reazione al fuoco e alla tossicità. Inoltre, in base al D.M. n. 101/97 e s.m.i., regolamento di attuazione della L. 126/1991, verranno richieste le schede identificative dei prodotti forniti.

Gli arredi dovranno rispondere alle seguenti norme:

- D.Lgs. 229 del 19/06/1999 – “Razionalizzazione del Servizio Sanitario Nazionale” e s.m.i.;
- L.R. n. 4 del 19/02/2008 – “Disciplina degli accertamenti della disabilità” e s.m.i.;
- D.G.R. n. 514 del 20/04/2009 relativa a “Primo provvedimento della Giunta regionale attuativo dell'art. 23 della L.R. 4/08 in materia di accreditamento dei servizi socio-sanitari” e s.m.i.;
- D.G.R. 564 del 01/03/2000 - “Direttiva Regionale per l'autorizzazione al funzionamento delle strutture residenziali e semiresidenziali per minori, portatori di handicap, anziani e malati di AIDS” in attuazione della L.R. n. 34 del 12/10/1998.

• SCHEDA PRODOTTO

In ottemperanza della L. 126/91 e del D.M. 101/97, i prodotti sono identificati da schede tecniche contenenti le seguenti specifiche:

- Denominazione del prodotto;
- Nome o ragione sociale o marchio del produttore o importatore stabilito dalla Comunità Economica Europea;
- Materiali impiegati per la struttura e per i rivestimenti;

- Eventuali presenze di materiali o sostanze che possono recare danno all'uomo, alle cose o all'ambiente;
- Istruzioni per la manutenzione e la pulizia del prodotto ed eventuali precauzioni e destinazione d'uso, ove utile ai fini della fruizione o sicurezza del prodotto;
- Smaltimento del prodotto.

Per tutti gli arredi di cui alla presente fornitura, dovranno essere rilasciate le apposite certificazioni dei materiali e la Classe di resistenza al fuoco ed ogni altra certificazione di rispondenza.

Pertanto i materiali dovranno essere conformi a quanto di seguito specificato:

- Classe 1 di reazione al fuoco dei materiali costituenti gli arredi, secondo normative vigenti;
- Classe 1 di reazione al fuoco dei materiali costituenti i tessuti, secondo normative vigenti;
- Classe 1.IM di reazione al fuoco dei mobili imbottiti, secondo norme vigenti;
- Classe E1 di rilascio dell'emissione di formaldeide e derivati;
- Norme UNI-EN;
- Norme CEE e CEI per componenti che utilizzano energia elettrica che sono soggette ad essere ad esso collegati. I requisiti dovranno essere comprovati da apposita documentazione e/o certificazione e sulle attrezzature dovrà essere presente il marchio CE.

La determinazione della classe di reazione al fuoco deve essere eseguita secondo quanto stabilito dal D.M. 26/26/1984 e s.m.i. (con a corredo i certificati di prova emessi dai laboratori riconosciuti).

Pertanto sulla base delle disposizioni legislative vigenti, è necessario che gli arredi forniti, contengano anche le seguenti indicazioni:

- Classe di reazione al fuoco;
- Estremi dell'omologazione – numero di codice;
- Impiego e manutenzione.

Tutti i requisiti e le caratteristiche richieste dovranno essere appositamente documentati con certificazioni o dichiarazioni di responsabilità e appositi marchi di conformità apposti sui prodotti.

• MATERIALI

Tutti i materiali impegnati per la realizzazione degli arredi dovranno essere di prima qualità, privi di difetti intrinseci ed adeguati ognuno all'uso a cui sono destinati. Pertanto la ditta realizzatrice sarà responsabile della qualità e dei singoli componenti sul prodotto finito e funzionante e più dettagliatamente:

- **LEGNO MASSELLO** dovrà essere di prima qualità, presenta una fibra stretta e una venatura uniforme.
- **TRUCIOLARE** dovrà essere di classe E1, ad emissione di formaldeide controllata. Placcato in laminato plastico nelle parti a vista, bordato in legno massello e privo di spigoli vivi. Le parti in legno dovranno essere verniciate al naturale con prodotti ad acqua nei colori o nelle mordenzature indicate nelle schede tecniche relative alla descrizione degli arredi. Ciascun mobile dovrà essere privo completamente privo di spigoli vivi.
- **LAMINATO PLASTICO** deve essere di uno spessore non inferiore a 0,9 mm, deve presentare una finitura opaca (escluse le superfici), non lucida, per evitare fenomeni di abbagliamento; non dovranno presentare graffiature o screpolature; dovranno avere la caratteristica di essere facilmente lavabili con prodotti di normale pulizia.
- **MECCANISMI DI APERTURA/CHIUSURA** delle antine dovrà essere regolabile, mentre le bordature perimetrali dovranno essere dotate di guarnizioni per evitare qualsiasi forma di rumore. Devono, pertanto, essere collocate all'interno della struttura del mobile cui sono applicate per evitare pericolo di schiacciamenti agli utenti. I cassetti dovranno essere posti su guide con fermo. La ferramenta non deve mai essere sporgente. Gli imballaggi devono essere realizzati con fresature, incastri, spinotti e collanti non tossici.
- **TESSUTI, RIVESTIMENTI E TENDE** utilizzati devono essere ignifughi e conformi alla normativa europea di riferimento (UNI EN 13733) per quanto riguarda l'infiammabilità e migrazione di sostanze tossico-nocive. A tal proposito deve essere presentata idonea documentazione a riprova dei requisiti richiesti.
- **VERNICIATURA** deve essere atossica e all'acqua, conforme alla normativa europea di riferimento.

- **LETTI ELETTRICI** devono essere certificati conformi alla normativa UNI EN 1970 "Letti regolabili per disabili" e ai sensi del D.Lgs. n. 46 del 24/02/1997.
- **MATERASSI E SOVRAMMATERASSI** devono rispondere ai requisiti previsti dal D.Lgs. n. 46/97, trattandosi di dispositivi medici, quali sistemi antidecubito; devono essere di materiale ignifugo almeno alla classe A2.

Tutti gli arredi forniti devono essere conformi alle norme antinfortunistica 81/2018 e s.m.i.
 Gli arredi in legno e i componenti di arredo oggetto della fornitura dovranno essere di qualità primaria e appositamente progettati e realizzati per strutture ospitanti attività di casa di riposo. Dovranno possedere caratteristiche di accessibilità, praticità d'uso, praticità nella pulizia e nella manutenzione. Le finiture dovranno essere analoghe per tutti gli elementi costitutivi, sia per quanto riguarda i materiali e i colori dei piani di lavoro e di copertura. La ditta fornitrice presenterà le varie colorazioni possibili e sarà lo stesso RUP a decidere le colorazioni più opportune ed adeguate.

ART. 11 SUBAPPALTO

La ditta fornitrice è la sola personalmente responsabile di tutti gli obblighi derivanti dal contratto, essendo espressamente fatto divieto di cessione totale o parziale dello stesso, sotto pena di risoluzione del contratto medesimo.

In materia di subappalto si seguono le disposizioni dell'art. 118 del D.Lgs. 163/2006 e successive modifiche ed integrazioni, per quanto attiene le pubbliche forniture.

Ai sensi del comma 2 del succitato art. 118 la quota massima subappaltabile, relativamente alla categoria prevalente, è stabilita nel 30%.

Si precisa, a tal fine, che la fornitura in oggetto si considera come appartenente ad un'unica categoria.

La ditta dovrà indicare in sede di offerta le parti/prestazioni che intende subappaltare.

ART. 12 REGOLARE ESECUZIONE

Entro trenta giorni dall'ultimazione della fornitura verrà eseguito in contraddittorio con la ditta fornitrice e il RUP, la presa in consegna delle forniture al fine di accertare la qualità e la conformità dei materiali forniti, le modalità di esecuzione, l'installazione e le prestazioni delle apparecchiature rispondano alle condizioni contrattuali ed alle schede tecniche presentate in offerta.

Verrà pertanto redatto un Verbale di Regolare Esecuzione il quale potrà evidenziare eventuali difetti ed imperfezioni. Gli articoli che al momento della consegna presentano difetti di fabbricazione, ammaccature ed altro (anche a causa del trasporto), saranno rifiutati con l'obbligo della sostituzione immediata. In assenza delle certificazioni relative alle reazioni al fuoco dei materiali, dei certificati di garanzia, della rispondenza al D.Lgs. 81/2008 e s.m.i., non si procederà alle operazioni di regolare esecuzione e alla liquidazione della fornitura.

ART. 13 PAGAMENTI

I pagamenti di somme relative alla prestazione in oggetto saranno effettuati in un'unica soluzione, in favore della Ditta fornitrice.

Il corrispettivo dovuto verrà liquidato entro 30 (trenta) giorni dalla verifica di regolarità contributiva (D.U.R.C.) della fattura inoltrata al medesimo ente, a seguito della stipula del contratto e della constatazione della regolarità della prestazione stessa.

L'Amministrazione Comunale procederà ai pagamenti solo a seguito di apposita verifica, nei modi di cui sopra, della permanenza della regolarità contributiva ed assicurativa dell'impresa appaltatrice e degli eventuali subappaltatori ed emissione del certificato di regolare esecuzione.

ART. 14 PENALITA'

In caso di inadempienza degli obblighi contrattualmente assunti, il Comune contesterà l'infrazione o l'omissione all'appaltatore, il quale dovrà ovviare al disservizio entro il termine assegnatogli o comunque nel più breve tempo possibile.

La Stazione Appaltante si riserva di applicare una penale riferita a ogni giorno di ritardo nella consegna e posa del materiale verrà applicata una penale pari all'un per mille del valore della fornitura;

L'applicazione della penale dovrà essere preceduta da regolare contestazione dell'inadempienza alla quale la ditta avrà facoltà di presentare contro deduzioni entro giorni 10 (dieci), sulle quali l'Amministrazione Comunale deciderà in via definitiva nei 30 (trenta) giorni successivi.

L'Amministrazione Comunale si riserva di far eseguire da altri la mancata, incompleta o trascurata fornitura e di acquistare il materiale occorrente, a spese dell'appaltatore.

La ditta fornitrice avrà diritto ad incassare le sue spettanze solo ad esito favorevole del collaudo per ogni singola attrezzatura.

Nel caso che imperfezioni e/o difformità dei beni oggetto della fornitura dalle caratteristiche richieste risultino all'evidenza ed emergano dalle verifiche di regolare esecuzione, l'Amministrazione Comunale avrà il diritto di respingere e la ditta fornitrice l'obbligo di ritirare, i beni che all'atto della consegna risultassero di caratteristiche diverse da quelle previste nell'elenco prezzi ed offerte in sede di gara o, per altre ragioni, inaccettabili. La ditta, in tal caso, dovrà provvedere alla pronta sostituzione del bene contestato.

ART. 15 OSSERVANZA D.LGS. N. 81/2008 e s.m.i.

La ditta fornitrice è obbligata all'osservanza di tutte le norme previste dal D.Lgs. n. 81/2008 e s.m.i. In particolare, entro 15 (quindici) giorni dalla stipula del contratto, è tenuta a presentare tutta la documentazione che sarà richiesta per verificare l'adempimento degli obblighi inerenti alla formazione del personale in materia di prevenzione dei rischi e di sicurezza sul lavoro. La ditta fornitrice è inoltre obbligata ad integrare i propri piani di sicurezza con quelli predisposti dal Responsabile del Servizio di Prevenzione e Direzione nominato dall'Amministrazione Comunale.

Non si ritiene necessaria la produzione del Documento Unico di Valutazione dei Rischi di Interferenza (D.U.V.R.I.) in quanto non si evidenziano delle interferenze nelle attività.

La ditta aggiudicataria è però tenuta a produrre il DVR ai sensi della normativa vigente.

ART. 16 INADEMPIMENTO E REVOCA

Salvo quanto previsto dall'art. 14 (PENALITA') del presente capitolato in materia di lievi violazioni degli obblighi contrattuali, il contratto si risolve di diritto ai sensi dell'art. 1456 del Codice Civile nel caso che l'appaltatore commetta una o più delle seguenti violazioni:

- gravi e ripetute violazioni degli obblighi contrattuali da parte della ditta fornitrice rimaste inevase nonostante formali contestazioni della Stazione Appaltante;
- sospensione, abbandono o mancata effettuazione da parte dell'appaltatore della fornitura aggiudicata o dei relativi interventi nel periodo di garanzia successivo alla consegna;
- in caso di cessione dell'azienda, di cessazione di attività oppure nel caso di concordato preventivo, di fallimento, di stato di moratoria e di conseguenti atti di sequestro o di pignoramento a carico dell'aggiudicatario;
- qualora l'aggiudicatario, con le sue inadempienze nei confronti dei propri dipendenti, ponga in

essere i presupposti e le condizioni per l'applicazione dell'art. 1676 del C.C.;

- per ogni altra inadempienza qui non contemplata ai termini dell'art. 1453 del Codice Civile.

L'esercizio del recesso o della facoltà di avvalersi della risoluzione di diritto dovranno essere comunicate dalla Stazione Appaltante alla ditta affidataria mediante lettera Raccomandata A/R.

E' comunque riconosciuta alla Stazione Appaltante la facoltà di richiedere all'Appaltatore il risarcimento di tutti i danni diretti ed indiretti, nonché l'incameramento della cauzione definitiva, a titolo di penale.

Le spese per l'eventuale rescissione del contratto e consequenziali saranno a totale ed esclusivo carico del fornitore.

ART. 17 VARIANTI

La Stazione Appaltante non può richiedere alcuna variazione ai contratti stipulati, se non nei casi e con le modalità previsti dall'art. 311 del D.P.R. n. 207/2010 e s.m.i..

ART. 18 INVARIABILITA' DEI PREZZI

Tanto il valore complessivo della fornitura (comprensivo della messa in opera degli arredi e attrezzature), quanto i singoli prezzi unitari, si intendono fissati dall'Appaltatore in base a calcoli di sua propria ed assoluta convenienza, a tutto suo rischio e quindi sono invariabili ed indipendenti da qualunque eventualità di cui la ditta stessa non abbia tenuto presente. L'Appaltatore non avrà perciò ragione di pretendere sovrapprezzi ed indennità speciali di nessun genere per aumento di costi o costi non previsti.

ART. 19 RINUNCIA ALL'AGGIUDICAZIONE

Qualora l'Appaltatore non intenda accettare l'assegnazione dell'appalto non potrà avanzare alcun diritto di recupero della cauzione provvisoria e sarà comunque tenuto al risarcimento degli eventuali superiori danni subiti dalla Stazione Appaltante.

ART. 20 CONTROVERSIE

Per tutte le controversie tra la Stazione Appaltante e la Ditta Fornitrice, ai sensi dell'art. 240 del Decreto legislativo 12 aprile 2006, n. 163 e s.m.i., si dovrà procedere all'accordo bonario.

Ove non si proceda all'accordo bonario, la definizione delle controversie è attribuita alla giurisdizione esclusiva del giudice amministrativo ai sensi dell'art. 244 del D.Lgs. 163/2006 e successive modifiche ed integrazioni. A tale scopo viene stabilito come foro competente quello di Bologna.

I verbali dell'accordo bonario o quelli attestanti il mancato raggiungimento dell'accordo saranno trasmessi all'Osservatorio.

In materia di controversie sono comunque seguite le disposizioni degli artt. 239 e seguenti del succitato D.Lgs. 163/2006.

E' esclusa la competenza arbitrale.

La Ditta Fornitrice deve, all'atto della stipulazione del contratto, eleggere il proprio domicilio, per tutti gli effetti del contratto medesimo, presso la segreteria del Comune di Castiglione dei Pepoli.

ART. 21 INFORMATIVA AI SENSI DELL'ART. 13 D.Lgs. n. 196/2003

Secondo la normativa vigente il trattamento dei dati sarà improntato a principi di correttezza, legittimità e trasparenza e di tutela della riservatezza e dei diritti.

Ai sensi dell'art. 13 del D.Lgs n. 196/2003, si forniscono le informazioni di seguito indicate:

1. I dati richiesti sono raccolti per le finalità inerenti alla procedura, disciplinata dalla legge per l'affidamento di appalti pubblici.
2. Il conferimento dei dati richiesti, sia in sede di gara sia ad avvenuta aggiudicazione, ha natura obbligatoria. A tale riguardo si precisa che:
 - a) per i documenti e le dichiarazioni da presentare ai fini dell'ammissione alla gara, la ditta concorrente è tenuta a rendere i dati e la documentazione richiesti, a pena esclusione dalla gara medesima;
 - b) per i documenti da presentare ai fini dell'eventuale aggiudicazione e conclusione del contratto, la ditta che non presenterà i documenti o non fornirà i dati richiesti sarà sanzionata con la decadenza dall'aggiudicazione.
3. I dati raccolti potranno essere oggetto di comunicazione:
 - a) al personale dipendente dell'amministrazione appaltante, responsabile del procedimento o comunque in esso coinvolto per ragioni di servizio;
 - b) ai soggetti destinatari delle comunicazioni e della pubblicità previste dalla legge in materia di pubbliche forniture;
 - c) all'Autorità di vigilanza sui contratti pubblici di lavori, servizi e forniture.
4. I dati ed i documenti saranno rilasciati agli organi dell'autorità giudiziaria che ne facciano richiesta nell'ambito di procedimenti a carico delle ditte concorrenti.
5. Il trattamento dei dati avverrà mediante strumenti anche informatici idonei a garantire la sicurezza e la riservatezza.
6. L'interessato ha diritto di ottenere la conferma circa l'esistenza di dati che lo riguardano, di conoscere la loro origine, le finalità e le modalità del trattamento, la logica applicata nonché ha diritto di ottenere l'aggiornamento, la rettifica, l'integrazione dei dati, la loro cancellazione, la trasformazione in forma anonima, blocco in caso di trattazione in violazione di legge ed infine il diritto di opporsi in tutto o in parte per motivi legittimi al trattamento, al trattamento a fini di invio di materiale pubblicitario, di vendita diretta, di compimento di ricerche di mercato o di comunicazione commerciale, come previsto dall'art. 7 D.Lgs. n. 196/2003.

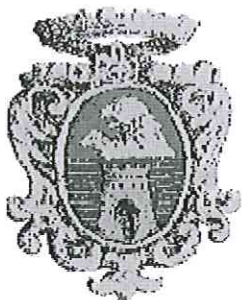

COMUNE DI CASTIGLIONE DEI PEPOLI

Provincia di Bologna

Piazza Marconi, 1 - CAP 40035

Tel. 0534 / 801611

Fax 0534 / 801700

PEC comune.castiglionedeipepoli@cert.provincia.bo.it

C.F. 80014510376

P.IVA 00702191206

AREA TERRITORIO E SVILUPPO

EX-COLONIA DALLOLIO – ACQUISTO E
RISTRUTTURAZIONE EX COLONIA
BOLOGNESE DALLOLIO DA ADIBIRE A
CASA RESIDENZA PER ANZIANI NON
AUTOSUFFICIENTI E ALLOGGI CON SERVIZI
GIÀ PREVISTO COME ADEGUAMENTO E
AMPLIAMENTO DELL'ESISTENTE:

- Fornitura arredi

TAV.
6

Layout arredi

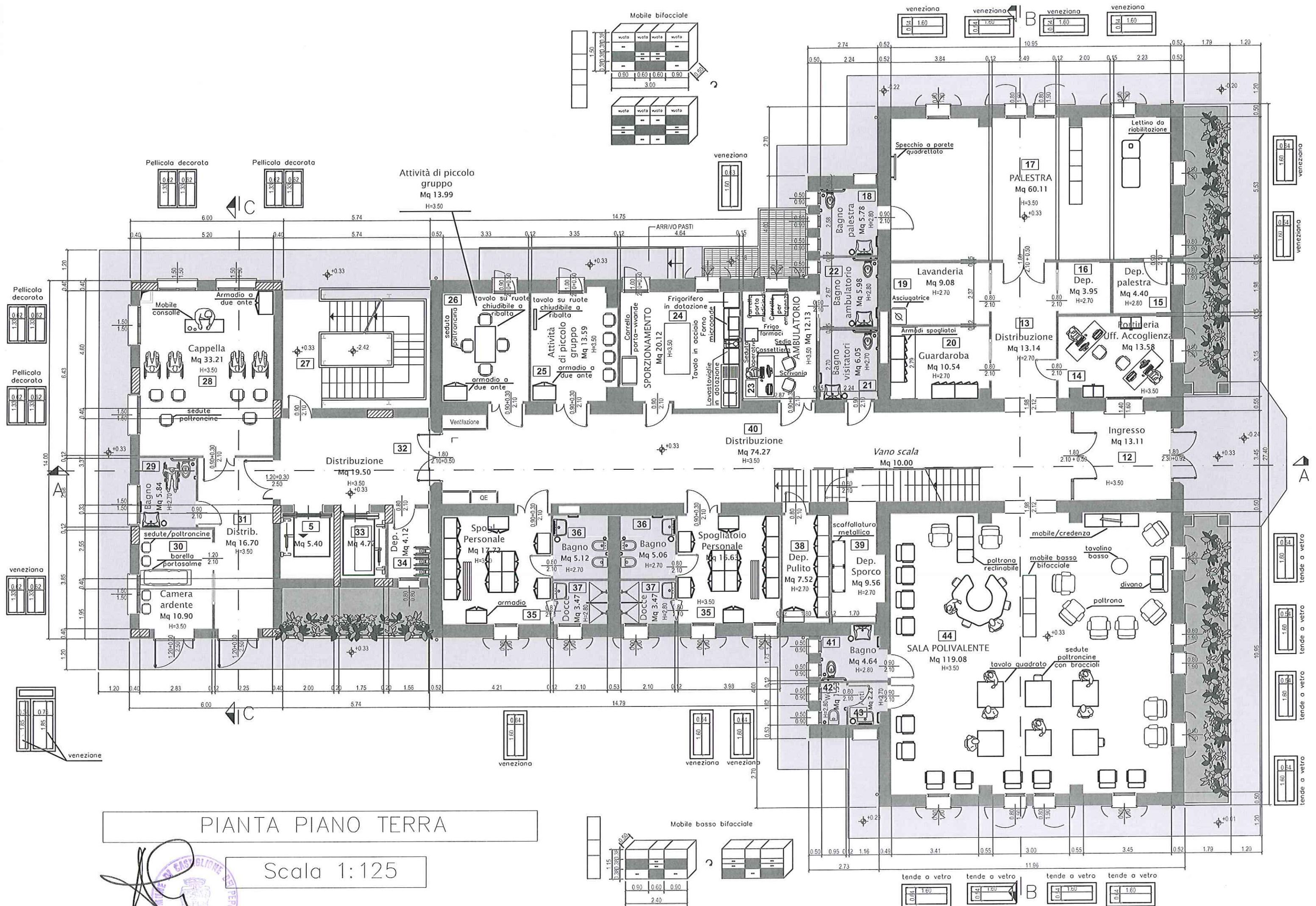

Scala 1:125

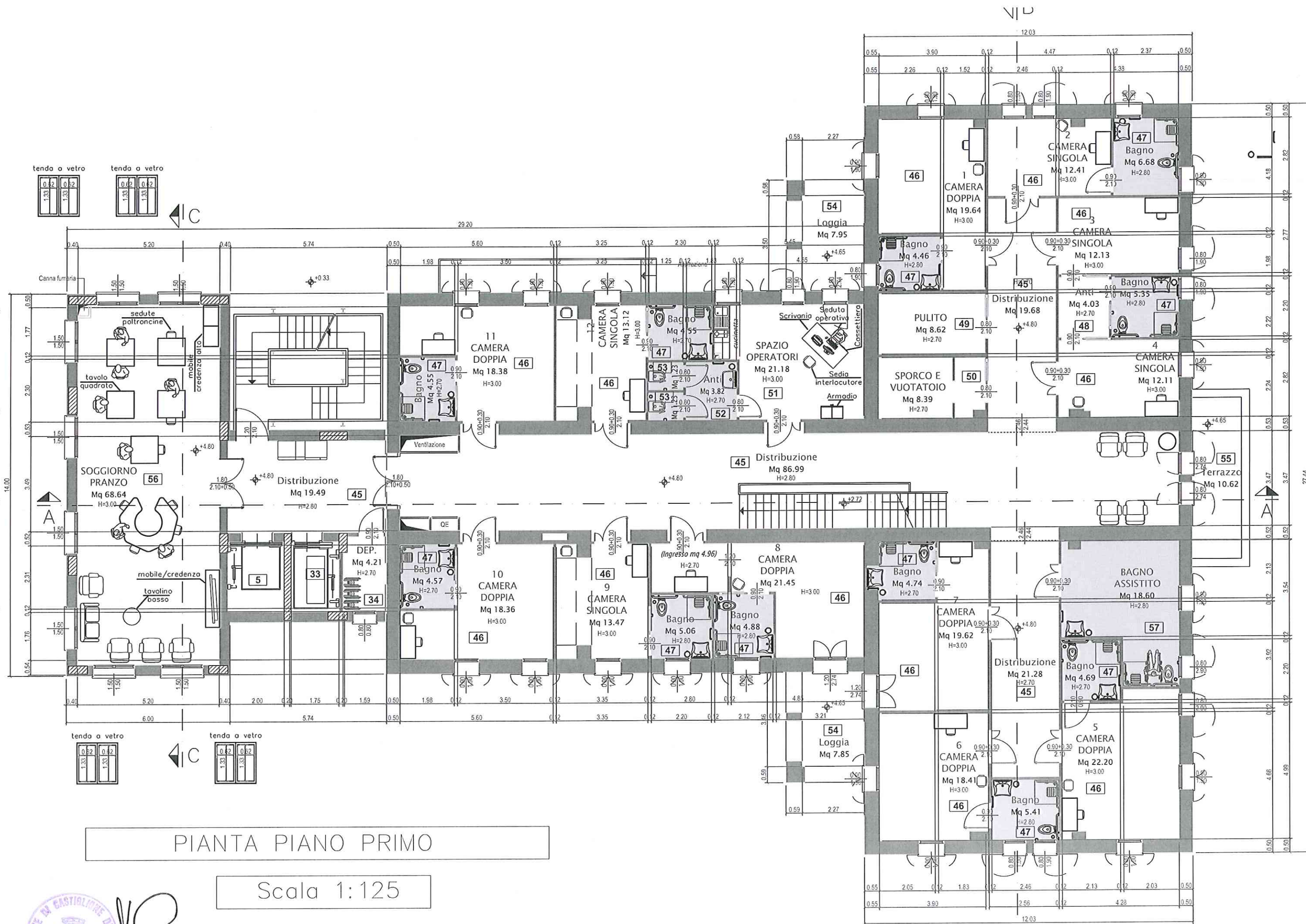

PIANTA PIANO PRIMO

Scala 1:125



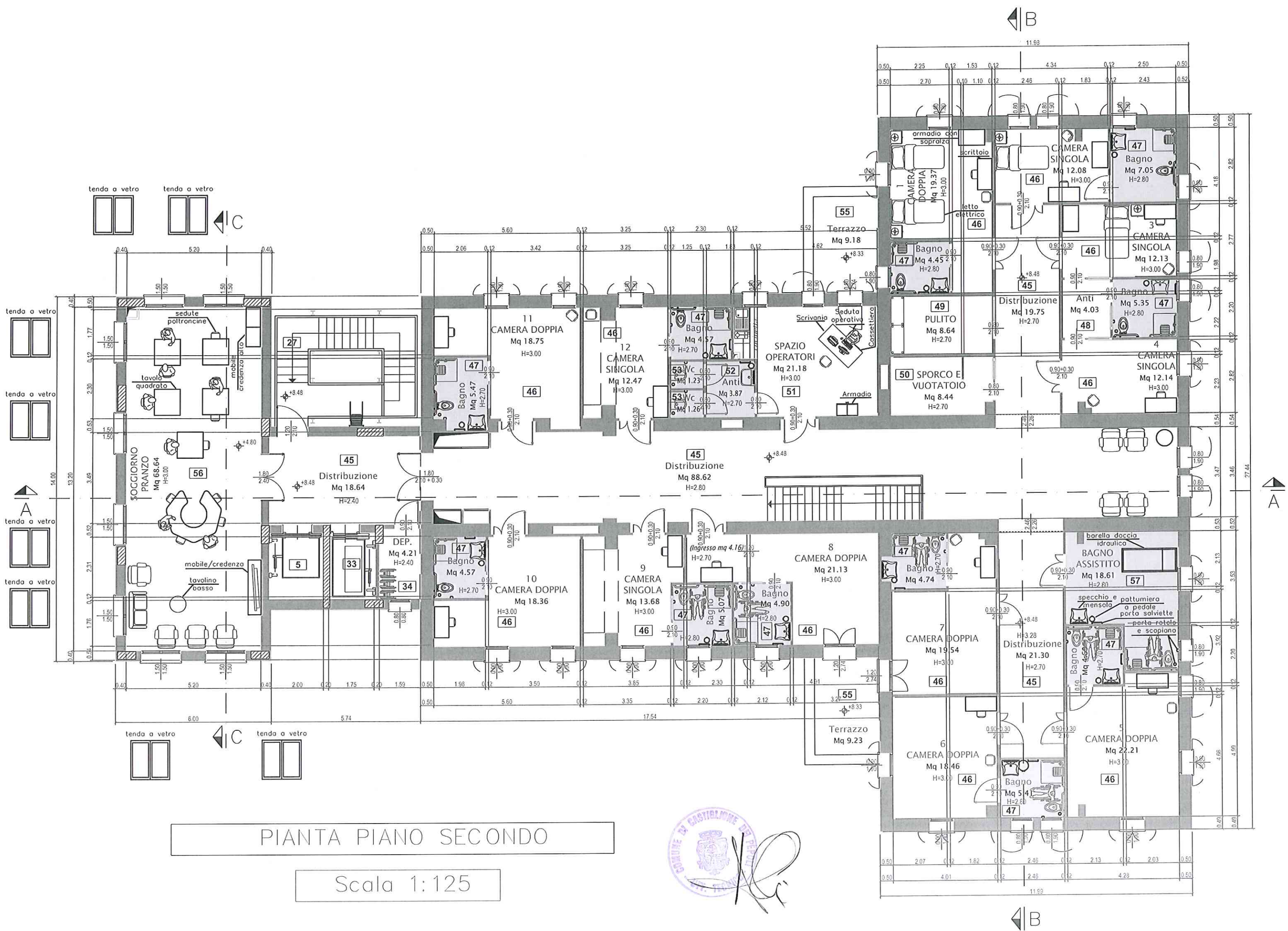

PIANTA PIANO SECONDO

Scala 1:125



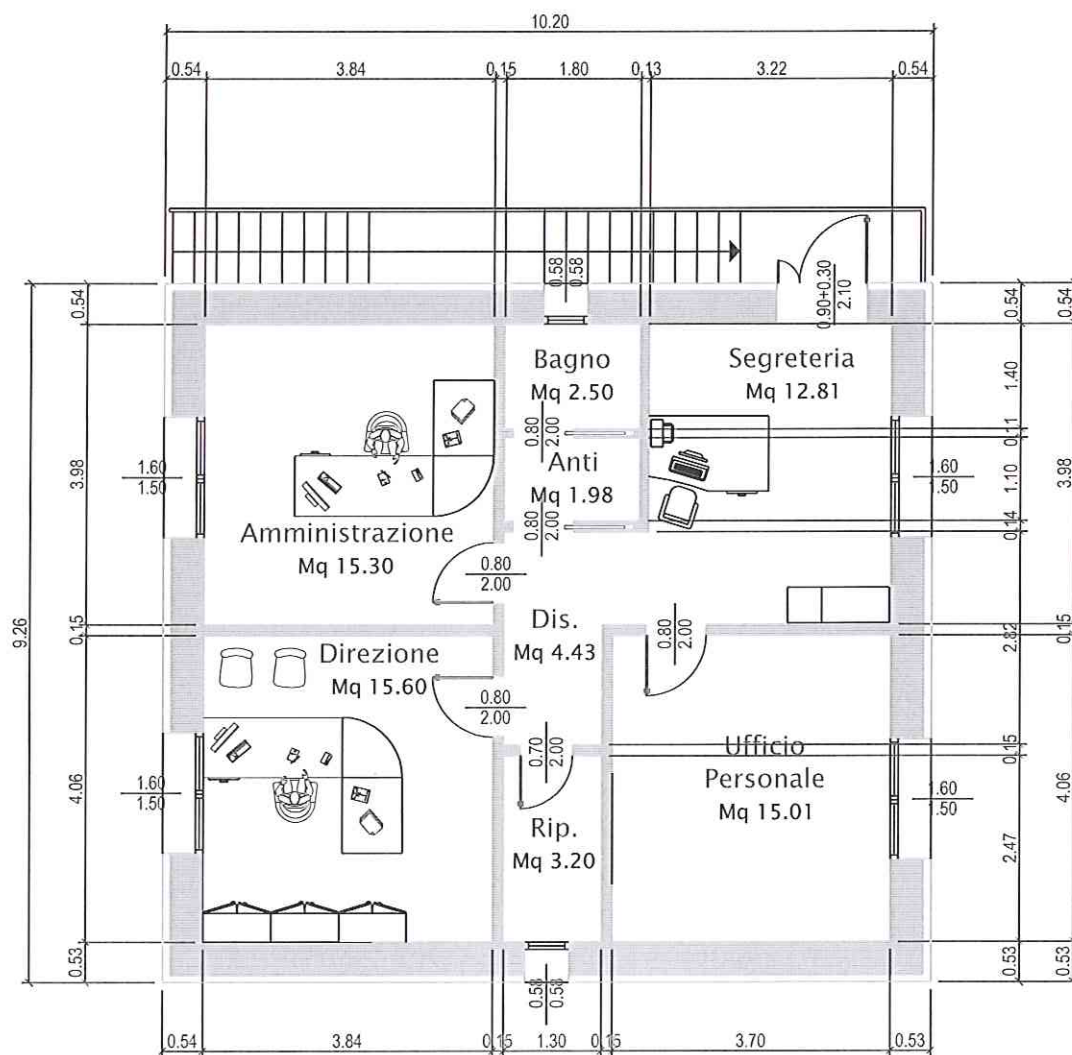

CASA EX CUSTODE PIANTA PIANO PRIMO

Scala 1:100





COMUNE DI CASTIGLIONE DEI PEPOLI

(Provincia di BOLOGNA)

Piazza Marconi n. 1 - 40035 Castiglione dei Pepoli

Tel. 0534/801611 - Fax 0534/801700

Letto, approvato e sottoscritto.

Il Responsabile d'Area

F.to Aldrovandi Alessandro

*Adempimenti preliminari alla proposta di Determina n. 144 /UOI del 15/12/2014
(art. 183, 9° comma, T.U.E.L. approvato con D.Leg.vo 18.08.2000, n. 267)*

ATTESTAZIONE DI REGOLARITA' CONTABILE E DI COPERTURA FINANZIARIA

Ai sensi dell'art. 151, 4° comma, del T.U.E.L. approvato con D. Leg.vo n. 267 del 18.08.2000, si attesta la **regolarità contabile e la copertura finanziaria**.

RIFERIMENTI CONTABILI

IMPEGNO	ESERCIZIO	CAPITOLO	DESCRIZIONE	IMPORTO

Il sottoscritto visti gli atti d'ufficio;

Attesta

che la presente determina in data odierna 16/12/2014 è stata pubblicata in elenco nel sito web istituzionale di questo comune per 15 giorni consecutivi.

L'Incaricato alla Pubblicazione

F.to

Si attesta che la presente determina è copia conforme al suo originale per quanto riguarda il contenuto del provvedimento e per quanto riguarda tutte le attestazioni ad esso riferite.

Castiglione dei Pepoli, li 17/12/2014

IL RESPONSABILE DI SERVIZIO
